THE LIBRARY — THE UNIVERSITY OF [illegible]

דבר

ההסתדרות הכללית של העובדים בארץ ישראל
דבר
עתון פועלי ארץ ישראל
מיסדו ועורכו הראשון ברל כצנלסון ז"ל
מאוחד עם השבוע

יום א', ט' באדר תשל"ד, 3 במארס 1974 • גליון 14926 • השנה הארבעים ותשע

היום 12 עמודים • המחיר 85 אגורות

היום ב"דבר"

- קיסינג'ר ובה"ל / נחום ברנע
- מלחמת ההתשה עם עצמנו / הלל דנציג
- אנחנו, הערבים והזמן / דני רובינשטיין
- נתאחד או נתפרק / גרשון ריבלין
- ריאורגניזציה בתחבורה הציבורית / דויד מושיוב
- התחכמויות פרלמנטריות / ד"ר שבח וייס
- איוש תפקידים בכירים / משולם עד
- צו קריאה ומכתבי חיילים
- מדורי בקורת ספרים וקולנוע

מזג האוויר

מעונן חלקית. עדיין ירדו גשמים פזורים.

הטמפרטורות הצפויות: ירושלים 4—10, בצלות. תל-אביב 8—15, חיפה 9—15, הכינרת 11—5, רמת-הגולן 7—2, נהריה 8—16, לוד 7—16, צפת 3—8, יריחו 8—19, עזה 9—17, טבריה 7—16, באר-שבע 6—15, אילת 11—20, עפולה 7—16 ושארם-א-שייח 13—22.

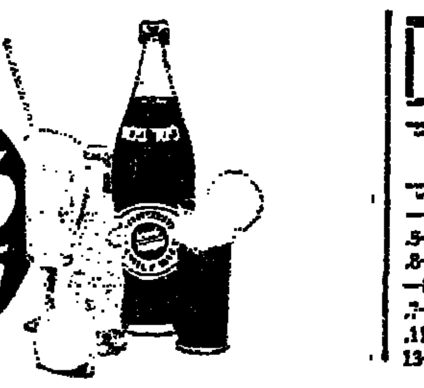

שתו טמפו
Tempo

דיין קורא לרפ"י להצביע בעבודה בעד ממשלת חירום

אך לתמוך בכנסת בממשלת מיעוט, אם תוצג מחרתיים על-ידי ג. מאיר

מאת דן פתיר, סופר "דבר"

שר הבטחון משה דיין קרא אמש לקבל החלטה בעד הקמת ממשלת חירום לאומית העדיפה על ממשלת מיעוט, להצביע בישיבה המשותפת של לשכת מפלגת העבודה וסיעתה בכנסת, שנועדה להיום, נגד הקמתה של ממשלת מיעוט; אך אם ראש הממשלה תבקש מחרתיים את אישורה של הכנסת לממשלת מיעוט בראשותה — יש להצביע בעדה.

דיין אמר דברים אלה אמש במושב מיוחד של חברי מרכז מפלגת העבודה מיוצאי סיעת רפ"י לשעבר, שנערך בבית מרכז מפלגת העבודה. הוא קרא לחבריו לתמוך בעמדה זו, הנראית בעיניו מתחייבת מהמצב, בהדגישו כי הוא שולל פילוג, ושולל הליכה ברשימה אחת במערך, וכמו כן שולל את ההצבעה נגד הממשלה המוצגת על-ידה.

שלילת פילוג

לדבריו, הוא תומך בהקמת ממשלת חירום, בראשות המערך, כפי שכבר ציין בעבר; אך ממשלה זו באה בחשבון, לדבריו, רק אם תוקם מתוקף הכרעה בתוך המפלגה. אשר למיקוד המפלגה עצמו שולל הליכה לפילוג.

לשכת מפלגת העבודה וסיעתה בכנסת שעומדות להתכנס היום בצהרים במשכן הכנסת בירושלים, כדי לאשר את הרכבה של הממשלה החדשה, כפי שהוצגה על ידי ראש הממשלה לפני הנשיא והד' כנסת מחייבים.

לשכת מפלגת העבודה וסיעתה בכנסת, אמורות, בישיבתן המשותפת היום להחליט גם בהצעה להורות לרוב השרים מטעם מפלגת העבודה להתפטר מתפקידיהם בכנסת, כדי להבטיח נוכחות מירבית של חברי הסיעה במליאת הכנסת. הדבר נועד להבטיח את עמידתה של ממשלת המיעוט המיועדת לקום בפני נסיונות הפלתה על ידי האופוזיציה.

סיעת המפד"ל בכנסת והנהלת המפלגה אמורות גם הן להתכנס היום בירושלים כדי להחליט בדבר הצטרפות או אי הצטרפות לממשלה החדשה על בסיס הצעת הפשרה שהתלבנה בינה לבין המערך במשך השבוע האחרון.

עד לסגירת המהדורה הראשונה אמש בחצות טרם נפלה ההכרעה בכנס חברי סיעת רפ"י לשעבר במרכז מפלגת העבודה. בו התנהל דיון ממושך שהחל אמש בשעה 8, בהשתתפות רוב חברי הסיעה זו לשעבר במרכז מפלגת העבודה, לרבות השרים מ. דיין וש. פרס.

הצעות החלטה בכנס אנשי רפ"י

מול הצעתו של שר הבטחון מ. דיין הועלו גם הצעות החלטה אחרות. ביניהן כאלו, הקוראות לחייב את השרים מ. דיין וש. פרס להשתתף בממשלת המיעוט העתידה לקום, אם אמורים חברי רפ"י בכנסת להצביע בעדה. לצורך זאת, העלה אלקנה גלי הצעה.

(סוף בעמ' 2 טור 2)

היום יפנה צה"ל את גדת התעלה

מאת סופרו הצבאי של "דבר"

אחרוני חיילי צה"ל יעזבו היום אחה"צ את איזור התעלה, שממנו [illegible] כשש [illegible] ותהיה התעלה על שתי גדותיה בידי המצרים.

בשעה 4 אחה"צ צריך [illegible] כ-10 ישראלים קציני הקישור בראשות אלוף משנה שמואל גת ועוזריהם (קשרים ונהגים), המשמשים במטה המשותף לישראל, מצרים ואו"ם.

בשעה 4 אחה"צ יעבור לידי או"ם גם השטח האחרון על שפת התעלה המוחזק עדיין על ידי צה"ל בגדה המערבית באזור ראס העשר. לשטח זה ייכנסו המצרים מחר בשעה 6 בבוקר. אותה שעה אף יתפסו את מקומם אנשי כוח החירום של או"ם באיזור החיץ בין רצועות הדילול של כוחות הצדדים. בכך תושלם הפרדת הכוחות בין צבאות ישראל ומצרים, אשר בהתאם להסכם בין שתי המדינות חייבת להסתיים עד יום שלישי, 5 במארס.

כפי שנמסר, מילאו המצרים אחר חלקם בהסכם ובין היתר סילקו את הבסיסים של טילי קרקע אויר שהיו להם בגדה המזרחית של התעלה.

המטה המשותף של ישראל, מצרים ואו"ם, שהוקם לצורך פתרון בעיות מיידיות בעת ביצוע ההסכם, יוסיף להתקיים לפי שעה. המטה יפונה היום בשעה 4 אחה"צ מאזור איסמעיליה בגדה המערבית של התעלה, ויועתק לסיני, כ-25 ק"מ ממזרח לתעלה על הכביש לטסה, בשטח שבשליטת צה"ל.

הרמטכ"ל דיווח בישיבת ועדת חוץ והבטחון

ועדת חוץ ובטחון של הכנסת קיימה ביום ו' ישיבה בהשתתפות הרמטכ"ל רב-אלוף דוד אלעזר. הרמטכ"ל דיווח לוועדה, בין השאר, על היערכות צה"ל בחזית המצרית עם השלמת ביצוע הסכם הפרדת הכוחות; על היערכות צה"ל בחזית הסורית והערכה צבאית של אפשרויות הפרדת הכוחות בין ישראל וסוריה; על הבטחון השוטף ועל מצב כוח האדם בצה"ל בצבא הסדיר וביחידות המילואים, ועל היקף שחרור מילואים.

נציג הצל"א בישראל יצא לקבל דו"ח מצב השבויים

מאת הני אשר, סופר "דבר"

נציג הצלב האדום בישראל מישל קונבר יצא אתמול לביירות, כדי להיפגש שם עם נציגי הצלב בסוריה אשר ביקרו אצל השבויים הישראליים, כדי לקבל מהם דיווח מפורט על מצב השבויים.

לפי התכנית עומד מישל קונבר לחזור לישראל היום. כפי שנמסר, מצבם של שני השבויים שהוכרו כאושפזים בבית-החולים — זאב גבר ואברהם עמנואל — מניח את הדעת.

במשך יום ד' ביקרו נציגי הצלב-האדום אצל שבויינו בסוריה — מסר דובר צה"ל. שניים מבין השבויים נמצאים בטיפול רפואי בבית חולים, נמסרה הודעה למשפחות שני המאושפזים.

ז'נבה (יופ"י). — משלחת של הצלב האדום ביקרה שלשום אצל 65 שבויי המלחמה הישראלים המוחזקים בסוריה — הודיע דובר הצלב האדום, אלן מודה, במרכז הארגון בז'נבה.

מודה אמר, כי המשלחת המורכבת משלושה אנשים ביקרה בשעות הבוקר אצל 63 שבויים, ואחר כך ביקרה אצל שני האחרים, המאושפזים.

הוא אמר כי, לפי שעה לא ניתן לפרסם כל פירוט על מצבם של השבויים, אולם הוא סבור, כי דו"ח על הביקור יתפרסם "בזמן הקרוב", אולי עוד לפני יום ב'.

מודה אמר, כי המשלחת שביקרה אצל השבויים — ואשר בין חבריה לא היו רופאים — נמצאת דרך קבע בדמשק, מאז מלחמת ששת הימים.

הפגנה נגד השלטון הסובייטי נערכה באסטוניה

מוסקוה, (יופ"י ועת"י). — כ-40 איש שנשאו כרזות ועליהן הכתובת "הלאה — הי השלטון הסובייטי" הפגינו לא מכבר בהתקהלות של טאלין בירת אסטוניה — מסרו מקורות ברפובליקה הבאלטית.

המקורות אמרו, כי ההפגנה נערכה לפני שבועיים לפני מלון "אינטוריסט" בטאלין. המפגינים היו אסטונים ואורחים סובייטיים ממוצא גרמני, החיים ברפובליקה הבאלטית.

המשטרה יצאה לפעולה מהירה ועצרה את משתתפי ההפגנה וביניהם בני נוער, גברים וכמה נשים.

השיחות עם הסורים בעוד שבועיים בוושינגטון

הרעיונות הישראליים שנמסרו לקיסינג'ר — אי-נסיגת צה"ל מהקו הסגול נדחו על-ידי הסורים

מאת הני אשר, סופר "דבר"

ישראל קיבלה את הצעתו של שר החוץ האמריקאי הנרי קיסינג'ר לשגר שליח לוואשינגטון תוך שבועיים אשר יביא איתו הצעות ישראליות מגובשות ומנוסחות לגבי הסכם להפרדת כוחות בין ישראל לבין סוריה. לאחר שבפגישות שקיימו עם קיסינג'ר בישראל גם ביום רביעי וגם ביום שישי נמסרו לו רק רעיונות כלליים בעל-פה, בלי שהתלוו אליהם מסמך או מפה.

לפי הצעת קיסינג'ר — על-פי הידיעות מדמשק קיבלו אותה גם הסורים — יגיע זמן קצר לאחר מכן לוואשינגטון גם שליח סורי, אשר יקבל לידיו את ההצעות הישראליות וידון עם האמריקאים, אשר ידונו במקביל עם השליח הישראלי על השלב הבא של ניהול השיחות — המקום, ההרכב והייצוג של המשתתפים בשיחות.

הרעיונות הישראליים שהובאו לקיסינג'ר

הרעיונות הכלליים של ישראל שנמסרו לקיסינג'ר ביום שישי להעברה לסוריה — ואשר לפי הידיעות מדמשק כבר נדחו על ידי הסורים — היו מבוססים על כך שבמסגרת הסכם ההפרדה "לא תהיה שום נסיגה ישראלית ואף לא יוצב כוח או"ם בתחומי הקו הסגול", כלומר הקווים שנכבשו במלחמת ששת הימים.

יחד עם זאת תהיה ישראל מוכנה לנסיגה כחלק מהמובלעת, שנכבשה במלחמת יום כיפור ולהשארת צה"ל רק בחלקה של המובלעת, כאשר בתווך יוצב כוח או"ם.

(המשך בעמוד 2, טור 6)

מאת נחום ברנע, סופר "דבר" באה"ב

ואשינגטון. (מיוחד ל"דבר"). עתונאים המלווים את שר החוץ ד"ר הנרי קיסינג'ר במסעו אמרו אתמול, כי בשיחות עם סוריה, שיפתחו באמצע מארס בוואשינגטון, עשוי קיסינג'ר להעלות הצעה משלו להפרדת-כוחות, המבוססת על הצעות הצדדים.

האמריקאים מניחים, כי בממשלת ישראל מוכנה לשקול נסיגה מבמה שטחים בגולן שנכבשו ב-1967, בתנאי שהסורים לא ייכנסו לשטחים שיפונו. נראה, לכן, שבעיית קונייטרה תהיה המוקד בשיחות הקרובות שייפתחו בוואשינגטון.

"וואשינגטון פוסט" מסר אתמול, כי השר אבא אבן עומד להגיע לכאן ערב פתיחת השיחות. גם המלך חוסיין יבקר בוואשינגטון בימים הקרובים.

הפקידים המלווים את קיסינג'ר היו מלאי הערכה לפעילותו של נשיא מצרים אנואר סאדאת ב"ריכוך" סוריה. הם ציינו גם את גמישותו לגבי הכורים הישראליים-מצריים. לדבריהם, הוא אינו עומד על כך שבשלב הבא של השיחות יושג הסדר כולל.

קיסינג'ר ברבת-עמון

רבת-עמון (א.פ., יו.פ., עיר ועת"י). — ד"ר הנרי קיסינג'ר הגיע אמש לרבת-עמון — תחנתו האחרונה במסעו הנוכחי למזה"ת. בכן, דיפלומאטים המלווים את ד"ר קיסינג'ר במסעו מסרו לכתבים ברבת-עמון, כי התרשמותו של מזכיר המדינה היא שעדיין קיים פער ניכר ביותר בין עמדות ישראל וסוריה בשאלת הפרדת הכוחות בגולן.

קיסינג'ר הגיע לרבת-עמון לאחר שיחות עם המלך פייסל בריאד.

בריאד גם נמסרה ההודעה בדבר שיגור משלחות מישראל ומסוריה לוואשינגטון, לצורך המשך השיחות בשאלת הפרדת הכוחות. פקיד אמריקאי בכיר הנלווה לקיסינג'ר אמר בריאד, כי ההסכם בדבר המשך שיחות ההפרדה בוואשינגטון סוכם על ידי קיסינג'ר בפגישותיו שלשום עם גולדה מאיר, לאחר שיחותיו בדמשק.

הפקיד שמסר את ההודעה אמר, כי קיסינג'ר עצמו הוא שהעלה את רעיון השיחות בוואשינגטון. ישראל תהיה הראשונה שתשגר פקיד בכיר שינהל את המגעים, והוא ייצא לוואשינגטון לפני ה-16 במארס. אחר כך יבוא לארה"ב גם פקיד סורי בכיר. בשלב הראשון ישוחחו שני הנציגים עם קיסינג'ר, ולא זה עם זה.

ניקסון יבוא לאיזור כנראה באוקטובר

מאת נחום ברנע, סופר "דבר" באה"ב

ואשינגטון. (מיוחד ל"דבר"). — ביקורו של הנשיא ניקסון במזרח התיכון ייערך, כנראה, באוקטובר, ערב הבחירות לקונגרס האמריקאי — נודע בוואשינגטון.

ניקסון יבקר לפי התכנית במצרים, ישראל וירדן, אך אין פוסלים בכלל אפשרות ביקור במדינות נוספות.

"בריה"מ תחדש היחסים לאחר ביצוע ההפרדה בגבול סוריה"

מוסקוה. (עת"י). — יתכן כי חידוש היחסים הדיפלומאטיים בין קאהיר לוואשינגטון יפתח את הדרך לקראת חידוש היחסים בין ברה"מ לישראל — אמרו שלושה חוגים דיפלומאטיים במוסקוה.

עם זאת אמרו חוגים אלה, כי חידוש היחסים בין ישראל לברה"מ יבוא רק לאחר זמן מה. הם הסבירו, כי המנהיגים הסובייטיים, המבקשים להשביע את בעלות בריתם הערביות, ובעיקר את בגדאד ודמשק, יחכו עד שתתבצע הפרדת הכוחות בין ישראל לבין סוריה, ועד שיושג הסכם להשתתפות התנועה הפלסטינאית בוועידת השלום בז'נבה.

הדיפלומאטים אמרו, כי לאחר שתתבצע הפרדת הכוחות, יוכלו הסובייטים להשתחרר, לטובת בעלי בריתם הערביים, בעקבות של חידוש היחסים הדיפלומאטיים עמה ויחודש מצד ישראל.

עוד אמרו, כי קרוב להודאי כי ברה"מ תיצבע פעולות הראשונה בוועידת השלום הקונקרטית עם חידוש היחסים עם ישראל, ויש להניח כי מדינה קומוניסטית אחרת של מזרח אירופה — בולגריה או פולין — היא שתבצע את הצעד הראשון לפי עצת מוסקוה.

צוין, כי זוהי השיטה המקובלת בדרך כלל על הדיפלומאטיה הסובייטית ב"מקרים קשים".

הפרופסור הסובייטי אנדראי [illegible], נשיא הועדה הממלכתית לניצול אנרגיה גרעינית למטרות שלום, הכחיש את הידיעה ממקור אמריקאי, לפיה אירעה התפוצצות במרכז הגרעיני שבצפון הסובייטי של הים הכספי.

יחסי הכוחות בצמרת הסורית בעיית המפתח בדרך להסדר

מאת [illegible], סופר "דבר" לענייני ערביים

יחסי הכוחות הפנימיים בצמרת הסורית הם, כרגע, אחת מבעיות-המפתח בדרך להשגת הסדר להפרדת כוחות בצפון. זו הערכתם של משקיפים מבוייתים בירושלים.

לפי הערכות אלה, קיבל הנשיא אסד, בעצמו, אישור לפרסם את רשימת השבויים ולגלות נכונות עקרונית לגשת לשיחות ההפרדה. ואולם עתה עומד אסד בפני תפקיד קשה עוד יותר — גיבוש הסכמה עקבית במפלגת ה"בעת" ובפיקוד הצבאי לסגת מן התביעות הקיצוניות, שהציגה דמשק עד כה לגבי אופן ביצוע ההפרדה, מידת הנסיגה הישראלית ושאלת העקורים מן הגולן.

ההכרעה לא הוכרעה

ההערכה היא, שהמאבק בצמרת הסורית עדיין לא הוכרע באופן סופי. מתנגדי ההפרדה, הדוגלים בברית עם עיראק והמתנגדים לקו המצרי, לוחצים על אסד לדבוק בעמדות מיקוח נוקשות ביותר, בתקווה לטרפד הסדר. אסד עצמו מאמין, כנראה, בהכרח לקיים שותפות הדוקה עם מצרים, ועל כן מעוניין הוא להגיע להסכם הפרדה, גם בתנאים שלא יהלמו את עמדותיו המוצהרות העכשויות.

שליחות גמאסי לדמשק

שליחותו של הרמטכ"ל המצרי גנראל גמסי לדמשק, ביום ו', התפרשה כנסיון מצד הנשיא סאדאת לחזק את ידי אסד כנגד יריביו. אין להניח, שהסורים זקוקים לעצותיו של גמסי כמומחה צבאי בבואם לעבד את תכניות ההפרדה שלהם. ואולם אסד זקוק לגיבוי מצרי רצוי וגלוי, לקראת פתיחת השיחות, כנראה בוואשינגטון. תכנית השיחות בוואשינגטון

(המשך בעמוד 2, טור 8)

גרומיקו בקאהיר; ישוב שנית לדמשק

קאהיר. (א.פ., יו.פ., עת"י). — שר-החוץ הסובייטי אנדריי גרומיקו, שהגיע שלשום לשיחות בקאהיר, עתיד לשוב השבוע לסיבוב שיחות נוסף בדמשק לקראת מו"מ אפשרי על הפרדת הכוחות בגולן.

גרומיקו נועד אמש במשך ארבע שעות עם הנשיא סאדאת ונמסר שהשניים דנו ביוזמות השלום במזרח-התיכון, ביחסים הדו-צדדיים ובכלל זה — בסיוע הכלכלי הסובייטי למצרים. בהקשר זה נמסר, כי גרומיקו הביא עמו תכניות לסיוע סובייטי בניקוי תעלת סואץ ובשיקום הערים המצריות ההרוסות לאורך התעלה.

אמש, לאחר הפגישה המפורשכת בין סאדאת לגרומיקו, קיימו השניים מסיבת עתונאים וסאדאת אמר, כי הזמין את מזכיר המפלגה הקומוניסטית הסובייטית ליאוניד ברז'נייב לבקר במצרים. גרומיקו הביע במסיבת העתונאים את נכונותה של ברה"מ לסייע בניקוי התעלה ובשיקום עריה.

אשר למו"מ על הפרדת כוחות אמר סאדאת, כי הושגה מידה ניכרת של הסכמה בכל נושאי הדיון וגרומיקו, שישב לצידו, הגיב: "אני מאשר זאת".

"מדיניות של איזון"

עורך השבועון "אחבאר אל יום" איחסאן עבד אל-קדוס, כתב אתמול, כי מצרים מנהלת מדיניות של איזון בין שתי מעצמות העל. משמעות מדיניות זו — שלאף אחת משתי המעצמות לא יוכן מעמד מיוחד בעל זכויות יתר במדינה. "לא ייתכן איזון, למשל, אם לאחת משתי המעצמות, יהיו בסיסים בבאים או השפעה פוליטית או כלכלית מיוחדת במדינה" — כתב העתונאי המצרי.

ירידה תלולה ביציאה מברה"מ

מסע הפחדה מוגבר נגד מבקשי עליה

מאת נחום ברנע, סופר "דבר" באה"ב

ואשינגטון (מיוחד ל"דבר"). — ירידה תלולה חלה בשבועות האחרונים בעליה היהודית מברה"מ. השלטונות הסובייטיים הגבירו את נסיונות ההפחדה כלפי יהודים המבקשים לעלות — את מסר ביום שישי "באלטימור סאן" מפי אנשי המועצה האמריקאית למען יהודי ברה"מ.

לדברי העתון, חוששים אנשי המועצה שחלו שינויים במדיניות הסובייטית כלפי הגירת יהודים. כמה מהם טוענים, שהשינויים הללו נועדו להפעיל לחץ על סנאטורים אמריקאים, לקראת הדיון ב"חוק הסחר" בסנאט. יחד עם החוק, שהדיון בו יתחיל מחר, יובא לאישור תיקון של סנאטור ג'קסון, הקושר מתן זכויות מסחריות בחופש הגירה.

"הרבה פחות מאלפיים"

דוברת המועצה למען יהודי ברה"מ בוואשינגטון ביין סילבר, מסרה, כי ב-1973 יצאו בממוצע

(המשך בעמוד 2, טור 8)

שולחן כתיבה
מבחר דגמים
של
הארגז

ההסתדרות הכללית של העובדים בארץ-ישראל
הועד הפועל
לשכת המס המרכזית

לחברי ההסתדרות:

הועד הפועל של ההסתדרות החליט לשנות את דרגת המס ולהעלות את "תיקרת" השכר החודשי החייב במס אחיד מ-1,000 ל"י ל-1,500 ל"י.

הדרגה החדשה נכנסה לתוקפה בינואר 1974

חברים אשר חייבים מס אחיד, ניתנת להם האפשרות לסלק במשך חודש מרס בלבד את החובות לפי הדרגה הישנה — בתנאי שגם ישלמו חודש אחד מס לפי הדרגה החדשה.

לשכת המס המרכזית

מועצת הפועלות

פגישת "דור ההמשך"
עם חברות הכנסת
שנועדה להיום,
נדחית
מסיבות שאינן תלויות בנו.
על המועד החדש תבוא הודעה.

מועצת הפועלות
דור ההמשך

הועידה השתים עשרה
ההסתדרות הכללית של העובדים בארץ ישראל

מועד פתיחת הועידה הי"ב וסדר דיוניה

הועידה הי"ב של ההסתדרות תיפתח בבנייני האומה בירושלים ביום שני י"ז באדר תשל"ד (11.3.74) בשעה 6 אחה"צ.

להלן סדר ערב הפתיחה:

- טקס קבלת הנשיא והנשיאות
- יזכור
- ברכת נשיא המדינה, פרופ' אפרים קציר.
- ברכת עירית ירושלים
- ברכת מועצת פועלי ירושלים, דוד אילון, מזכיר המועצה
- ברכת נציג תנועת הפועלים הבינלאומית
- הרצאת מזכיר ההסתדרות (בפועל) ירוחם משל "ההסתדרות לקראת ארבע השנים הקרובות".

המשך הדיונים של הועידה במסגרת ויכוח כללי יתקיימו בימים שלישי ורביעי י"ח—י"ט באדר תשל"ד (12—13 במארס 1974) ב"היכל התרבות" בתל-אביב.

עם נעילת הועידה, לאחר קבלת ההחלטות, תתקיים ישיבת מועצת ההסתדרות לבחירת הועד-הפועל, בית-הדין העליון וועדת הבקורת המרכזית. כמו כן תתקיים ישיבת מועצת חברת העובדים ובחירת מינהלת חברת-העובדים.

לחברי סיעת "העובד הדתי" בהסתדרות

היום, יום א' 3.3.74, בשעה 4 אחה"צ תתקיים בבית הועד הפועל באולם 412 קומה ד' פגישת חברות הכנה של צירי העובד הדתי לועידת ההסתדרות.

על הפרק:
1. לקראת ועידת ההסתדרות
2. הצעות העובד הדתי לועידה
3. שונות

ההנהלה

"שאלון הציר"

צירי הועידה אשר טרם החזירו ללשכת הועידה בוועה"פ את "שאלון הציר" שנשלח אליהם בדואר יחד עם כרטיס הציר מתבקשים למלאו ולהחזירו ללא דיחוי.

לחברי סיעת הרשימה הקומוניסטית (רק"ח)

ביום שלישי 5.3.74 בשעה 5.00 אחה"צ תתקיים בבית הועד המרכזי בתל-אביב פגישת חברי הסיעה בועידה ה-12 של ההסתדרות.

סדר היום: הכנות הסיעה והופעתה בדיוני הועידה.

ההסתדרות הכללית של העובדים בא"י
מועצת פועלי תל-אביב—יפו
המחלקה לתרבות ולנוער

הערב בבית תבורי בשעה 6 ערב התייחדות עם זכרו של השחקן מאיר מרגלית (שלושים לפטירתו)

דברי הערכה והספד:
אורי אלפרס, מזכיר המועצה
עדה בן-נחום
מאיר ינאי
משה הלוי
שמואל מיקוניס
יו"ר: ברל פרימר

חידון דבר 74

ביום ששי
התפרסם ב"דבר השבוע"
חידון הפרסים הגדול מס' 8
על הנושא: גפן ויין בתנ"ך

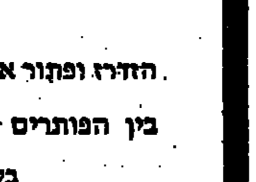

פרס ראשון
מכונית פיאט 128

הזדרז ופתור את החידון ותשתתף בהגרלת הפרסים הגדולה.

בין הפותרים שישלחו פתרונים השבוע יוגרל פרס מיוחד בסך 500.— ל"י מתנת "שטוק"

ביום ג' יתפרסם ב"דבר" תלוש פתרונים נוסף. מלא גם אותו ותגדיל את סיכוייך לזכות בפרס

קופת חולים מחוז ראשון לציון
הועד המפקח המחוזי
חברי מועצת הפועלים
נציגי מקומות העבודה, השלוחות
לחברי הועד המפקח המחוזי

מוזמנים לכנס מחוזי

שיתקיים ביום שלישי, 5.3.74, י"א אדר תשל"ד בשעה 17.30 בבית התרבות של מועצת פועלי ראשון-לציון, רחוב דובנוב פינת רח' רוטשילד.

על סדר היום:
לקראת ועידת קופת חולים

מרצה: הח' ח. דורון — מ"מ יו"ר מרכז קופ"ח

יו"ר הועד המפקח המחוזי — הנהלת קופ"ח מחוז ראשל"צ

הנהלת קרן הביטוח והפנסיה
לפועלי בנין בירושלים
והעובדים

מודיעים בצער רב על פטירתו הפתאומית של החבר היקר

אריה ברלינסקי

ומביעים תנחומים למשפחה

הלויה תצא בשעה 2.00 אחה"צ מבית-החולים "שערי-צדק".

במלאות שנה לפטירת יקירנו

ישראל אדיגר ז"ל

נעלה לקברו ביום רביעי, י"ב אדר (6.3.74) בשעה 3.30 בבית העלמין בנחלת יצחק.

המשפחה

במלאות שנתיים לפטירתו של יקירנו

זלמן (זיומה) גרינזייד ז"ל

נעלה לקברו ונתייחד עם זכרו ביום שלישי י"א אדר תשל"ד, 5.3.74 בשעה 3.30 אחה"צ בבית-העלמין על יד שיכון ותיקים, בנתניה.

אוטובוס מיוחד ייצא מבית בנתניה, רח' ההסתדרות מס. 3, בשעה 3.00 אחה"צ.

המשפחה

על אף היתרון שהשיג הלייבור בבחירות

הית מבקש להקים ממשלה בתמיכת הסיעות הקטנות

מאת שלמה גינוסר, סופר „דבר" בבריטניה

לונדון (מיוחד ל„דבר"). למרות שהעם הבריטי דחה בבירור את בקשתו של ראש הממשלה אדוארד הית להעניק למפלגתו השמרנית רוב גדול בבחירות שהתקיימו ביום ה' שעבר — מסרב הית להתפטר והוא הודיע ביום שישי בערב למלכה אליזבת, כי בכוונת ממשלתו להמשיך ולשלוט, אם יצליח להבטיח לה רוב על ידי התקשרות עם סיעות קטנות בפרלמנט החדש.

למעלה מ־31 מיליון מתוך 39 וחצי מיליון בעלי זכות בחירה (כ־79 אחוזים) השתתפו ביום ה' בבחירות הכלליות שהוקדמו בשנה וחצי ונועדו על ידי אדוארד הית להעניק לו רוב „גדול". רק אתמול אחר הצהרים התקבלה התוצאה הסופית מאיזור הבחירה האחרון „ארג'יל" שבסקוטלאנד, והיה זה אולי סמלי שהשמרנים הפסידו באיזור זה שהיה בשליטתם עד יום ה'.

המפה הפרלאמנטרית החדשה בלונדון היא כדלקמן: למפלגת הלייבור (שיצאה כמפלגה הגדולה ביותר) — 301 מושבים, לשמרנים — 296 מושבים, לליבראלים — 14, פרוטסטאנטים צפון אירלנד — 11, לסקוטים לאומיים — 7, הוולשים לאומיים — 2 וכן עוד שני צירים עצמאיים שפרשו מן הלייבור.

תוצאות הבחירות הן בבחינת מפלה ברורה למדיניותה הכלכלית של הממשלה השמרנית והסתייגות מן הצורה הנוקשה בה נהגו השמרנים בסכסוכי עבודה במשק.

אולם, מצד שני, העם הבריטי לא הבליע באורח ברור מהי האלטרנטיבה בה הוא רוצה. אדרבא — הוא העניק כ־20 אחוז מן הקולות למפלגה הליברלית (אם כי הדבר לא יתבטא במספר הצירים שיש למפלגה זאת בפרלמנט החדש) וסירב להעניק רוב ללייבור. לסיעת הלייבור יש עדיפות מספרית זעירה של חמישה מושבים בפרלמנט. אף־על־פי־כן הודיע וילסון ביום ו', כי הוא מוכן להרכיב ממשלה חדשה. חוגי הלייבור הבהירו, כי תהיה זאת ממשלת מיעוט וכי אין בכוונת הלייבור לעשות הסכמים כלשהם עם הליברלים.

ציפיה דרוכה השתררה בלונדון ביום ו' אחר הצהרים כאשר הסתבר כי אף אחת מן המפלגות לא זכתה ברוב.

הרולד וילסון הגיע לבית מרכז הלייבור בלונדון שם נערכה לו קבלת פנים נרגשת. שעה ארוכה בילה וילסון עם חברי „קאבינט הצללים" של הלייבור אשר לאחר דיון ממושך קיבל פה־אחד החלטה להודיע על נכונות הלייבור להקים ממשלה, ולעשות זאת מהר בשל המצב החמור בו שרויה בריטניה בשעה זאת.

האדם המאוכזב ביותר בבריטניה

אדוארד הית, האיש המאוכזב ביותר בבריטניה, הסתגר מאז שעת בוקר מוקדמת במעונו ולא שעה אל הקהל הרב שצבא ברחוב לראות את פניו. אולם הית הפתיע את כולם, בראש וראשונה את הלייבור. אחר־הצהריים הגיעו לפתע שרים בכירים בממשלתו. הם הפריחו כמה חיוכים עגומים לעבר צלמי העתונות בטרם נעלמו מאחורי הדלת השחורה של הבית מספר 10, אולם סירבו לומר דבר. כעבור כמה שעות בילה ראש הממשלה עם שרי ממשלתו ובירר עמם כל אפשרות כבירה של ההתפתחויות הבאות. כמו לשעה שמונה בערב קרבה מכונית שחורה לפתח „מספר 10" וראש הממשלה יצא מביתו בפנים חמורות־סבר, נבלע במכונית וישב כבלי לומר מלה. דקות ספורות לאחר מכן הגיע לארמון באקינגהאם, שם התקבל לראיון עם המלכה שנמשך 50 דקות.

ההנחה הכללית היתה ברורה: הית נסע להגיש למלכה את התפטרותו. אולם להפתעת הכל הודיע דובר הארמון, כי ראש הממשלה התקבל לראיון אצל המלכה כדי להסביר לה את המצב הפוליטי שנתהווה לאחר הבחירות וכי „ראש הממשלה לא בא כדי להגיש את התפטרותו".

אותה שעה כבר שהה הרולד וילסון בביתו הכפרי מחוץ ללונדון, שם הוא מבלה את סופי השבוע. הידיעה על כוונתו של הית להמשיך ולהחזיק בשלטון בוודאי באה לו ולתומכיו כהפתעה. וילסון עצמו לא הגיב על ההתפתחות הדרמטית, אולם אתמול אמרו חוגי הלייבור כי לראש הממשלה זכות חוקתית לנסות ולהמשיך לשלוט. אך בכך הוא מפר את כללי „המשחק הפרלמנטרי" בבריטניה. „על הית ללכת מיד לארמון ולהגיש את התפטרותו למלכה" אמרו חוגים אלה.

אולם לשמרנים דעה שונה לחלוטין. ג'יימס פריור, סגן יו"ר המפלגה ואיש־סודו של הית הסביר אתמול, כי אף אחת מן המפלגות לא זכתה ברוב בפרלמנט ולכן אין זה נכון שהית צריך להתפטר ולהמליץ בפני המלכה להטיל על וילסון את הרכבת הממשלה החדשה. זהו מצב שאין לו תקדים, אמר פריור, ולכן יהיה זה מוצדק אם ראש הממשלה ינסה לברר עם גופים שונים אם יש אפשרות שיובטח רוב לממשלה.

ה„גופים" שפריור הזכיר אותם הם בראש וראשונה המפלגה הליברלית בראשותו של ג'רמי תורפ. מפלגה זאת נחלה אכזבה מרה מאוד בבחירות האחרונות: למרות שזכתה בקרוב ל־20 אחוז מן הקולות לא הצליחה לכבוש אלא 14 מושבים בפרלמנט החדש. תורפ לא הסתיר את זעמו והגדיר את שיטת הבחירות האזוריות כ„שיטה שגעונית". (דוגמה נוספת לתעתועי שיטת בחירות זאת היא שהשמרנים קיבלו יותר קולות בבחירות בהשוואה לקולות שקיבלה הלייבור, אף על פי כן יצאה הלייבור כסיעה הגדולה ביותר בפרלמנט).

תורפ אמר מיד לאחר הבחירות כי הוא אינו מעוניין לשרת בממשלת קואליציה תחת הית או תחת וילסון, אולם אחר כך הבהיר שלדעתו הטיל העם הבריטי על הליבראלים לשמש „לשון מאזניים" בפרלמנט החדש וכי מפלגתו מוכנה „להפעיל את השפעתה המתונה" על כל ממשלה שתקום „על פי האינטרס הלאומי".

מגעים בין השמרנים לליברלים

ואמנם אתמול הוזעק ג'רמי תורפ מביתו הכפרי במערב אנגליה במבצע הצי־מהתרגי והגיע ללונדון לשיחה עם ראש הממשלה, על פי הזמנתו של האחרון.

אולם ה„ליברלים הצעירים", גוף שמאלי במפלגה הליברלית כבר הודיעו כי התקשרות כלשהי, אפילו לא במסגרת קואליציונית של ממש, בין הליברלים לבין השמרנים איננה באה כלל בחשבון ואיימו בקרע במפלגה אם יסכים תורפ לתמוך בממשלה השמרנית.

ה„גופים" האחרים שהית ינסה לברר עמם אפשרות של תמיכה בממשלתו הם: 11 הצירים הפרוטסטנטים מצפון אירלנד (המתנגדים בצורה חריפה ביותר למדיניות הממשלה הבריטית בצפון אירלנד), וכן שבעת הצירים הסקוטים הלאומיים ושני הצירים הוולשיים הלאומיים (אשר באורח מסורתי נוטים יותר לתמוך בלייבור מאשר בשמרנים).

ההנחה היא, איפוא, כי אפילו אם יצליח הית להתייצב בפני הפרלמנט החדש ב־12 בחודש וממשלתו לא תיפול ביום הראשון — הוא יוכל אולי להמשיך ולשלוט זמן קצר, אך בסופו של דבר ייאלץ להתפטר.

במקרה זה תטיל המלכה על הרולד וילסון להרכיב ממשלה חדשה, שתהיה אף היא ממשלת מיעוט. אולם הנחה אחרת היא שאם יצליח הית להבטיח רוב לממשלתו הנוכחית — הוא ישלוט חדשים ספורים בלבד ולאחר מכן יכריז על בחירות חדשות תוך נסיון נוסף להשיג רוב שמרני בפרלמנט.

תיקון טעות

בכתבתו של סופר „דבר" י. עשני „מכתב הבשורה" מיום ו', 1.3.74, נפלה טעות מצערת וצ"ל: מול ליבוביץ מצפת, אשת שבוי קיבלה טפסים (ולא כספים), כדי לכתוב לבעלה דוד ליבוביץ הנמצא עדיין בשבי הסורים.

ליטווינוב הורשה להגר מברה"מ

מוסקבה, (יופ"א ועי"ן). — פאבל ליטווינוב, נכדו של שר החוץ של סטאלין ואחד מראשי הפעילים מבין מתנגדי המשטר הסובייטי, קיבל שלשום רשות לעזוב את ברה"מ — מסרו מקורות מתנגדי המשטר במוסקבה.

לפני שבועיים קיבל גם הסופר ולדימיר מאקסימוב רשות לעזוב את ברה"מ, והוא יצא שלשום עם רעייתו לפאריס.

ליטווינוב, בן 33, מהנדס מחקר כימי, ישב ארבע שנים בגלות סיביר לאחר שהשתתף ב־1968 בהפגנה בכיכר האדומה במוסקבה, נגד הפלישה לצ'כוסלובקיה. הוא שוחרר בדצמבר 1972.

בסתיו אשתקד כתב מכתב גלוי בו הוקיע את המערכה שהתנהלה בעתונות הרשמית נגד סולז'ניצין ופיסיקאי הגרעין אנדריי סאחרוב.

פורסם ספר חדש של סולז'ניצין

פאריס, (יופ"א, עי"ן ורצ"ר). — המו"ל הפאריסאי של אלכסנדר סולז'ניצין הוציא אתמול למכירה יצירה חדשה של הסופר הסובייטי הגולה — „מכתב גלוי" בן 50 עמודים אל המנהיגים הסובייטיים.

בית ההוצאה של הסופר, „אימקא־פרס", הודיע, כי המכתב נכתב בספטמבר 1973, שוגר אל המנהיגים הסובייטיים, אך לא זכה לתשובה.

שניים הוצאו להורג בספרד — בחניקה

בארצלונה, (יופ"א, עי"ן ועי"ן). — שלטונות הצבא הספרדי הודיעו אתמול על הוצאתם להורג בחניקה של אנרכיסט קאטלאני צעיר ואזרח פולני. אלו הוצאות להורג הראשונות על פשע פוליטי מזה 10 שנים.

בהודעה צויין, כי סלוואדור פואיך בן 26, חבר „תנועת השחרור האיברית" האנרכיסטית הקטנה שנידון למות על הריגת שוטר, הוצא להורג בשבת בבוקר בחניקה, באמצעות צווארון של ברזל — שיטת חניקה ספרדית ישנה.

האזרח הפולני הוא היינץ צ'ס בן 25, הוצא להורג 40 דקות קודם לכן באותה שיטה בבית הכלא טאראגונה. הוא נמצא אשם ברצח איש „המשמר האזרחי" ונידון למות בחודש ספטמבר. לדברי המשטרה הגיע לספרד בדרך בלתי חוקית, לפני כמה חדשים.

שני בני מיעוטים בעפולה נפצעו ממטען שהיה ברשותם

מאת יואל דר, סופר „דבר"

מטען חומר נפץ התפוצץ ביום ו' בעפולה. בהתפוצצות נפצעו שני בני־מיעוטים, שנשאו את חומר הנפץ בתוך סל־ירקות.

ההתפוצצות ארעה בשעה 9.10 בבוקר בסימטת העתיקות, בדרך המובילה לבניין. דיירי הרחוב, שיצאו מבתיהם לשמע קול הנפץ, ראו שני צעירים שוכבים על המדרכה ודם נוטף מהם. חמש דקות לאחר ההתפוצצות הגיעו למקום שוטרים בפיקודו של סגן מפקד משטרת מרחב העמקים רב־פקד מאיר הירש. הם מצאו על גופו של אחד הפצועים סל, שבתחתיתו חבילה עטופה ובעליה פירות וירקות. דיירי הסביבה פונו מחשש להתפוצצות נוספת. חבלן משטרה שבדק את הסל מצא בו שני מטעני חבלה שלא התפוצצו. הם סולקו, ושני הפצועים הועברו לבית־החולים המרכזי בעפולה.

סגן מפקד משטרת מרחב העמקים מאיר הירש אמר לי כי נראה ששני האנשים היו בדרך ליעד מסויים והתכוננו להניח שם את המטענים. עדיין לא ברור איך התפוצץ המטען. המשטרה הטילה איפול על המשך החקירה, אך נאמר כי זהותם של השניים ידועה. החקירה נמשכת.

מטען חבלה באוטובוס בירושלים

מטען־חבלה שהוסתר בתוך כיכר־לחם חלולה נתגלה ביום ו' באוטובוס בירושלים.

באוטובוס קו 4, שנסע ממרכז העיר לגבעה הצרפתית, הושארה חבילה חשודה. הנוסע האחרון שנשאר באוטובוס הסב את תשומת־לב הנהג לכך. הנהג הזמין חבלן־משטרה וזה גילה כי מטען החבלה היה קשור למנגנון־הפעלה עם שעון וסוללות.

החבלן, רב־סמל שושן מרדכי, פירק את המטען. לא נגרם כל נזק. (ע)

בשדר לוועידת הבונדס במיאמי

ג. מאיר: אין סיבה שלא ייחתם הסכם הפרדה עם סוריה

מאת נחום ברנע, סופר „דבר" בארה"ב

וואשינגטון, (מיוחד ל„דבר"). — „אין שום סיבה שלא ייחתם עם סוריה הסכם הפרדת־כוחות כמו עם מצרים" — אמרה ראש הממשלה בשדר ברכה ששיגרה לוועידת הבונדס המתכנסת במיאמי. ג. מאיר הביעה תקוה, שהעברת רשימת השבויים היא צעד ראשון לקראת שחרורם. היא הדגישה את הצורך בישראל חזקה לקראת המשך המו"מ.

שגריר ישראל בארה"ב יוסף תקוע, שעמד לנאום אור להיום בפתיחת הועידה, הגיב על הידיעות על ביקור קרוב של הנשיא ניקסון במזרח התיכון. תקוע אמר, כי ניקסון יתקבל תמיד בברכה בישראל. ישראל מאמינה שמאמציו תרמו לשיפור התכנה ולשלום במזרח התיכון.

מברקו של ספיר

שר האוצר פנחס ספיר הזהיר במברק לוועידה, שלישראל לא יהיו מספיקים לפיתוח בשל הוצאות הבטחון הגדולות, אלא אם מפעל הבונדס יקבל אחריות מלאה לתקציב הפיתוח. התקציב, שיוגש לכנסת בסוף מארס, מגיע לכ־700 מיליון דולאר.

יותר מ־1800 מנהיגים יהודיים משתתפים בוועידת הבונדס. הצירים עומדים להחליט על מכירת איגרות מלווה במיליארד דולר למען ישראל.

רגיעה משתררת באדיס־אבבה

אדיס־אבבה. (א.פ. עי"ן ויופ"א). — כותבויות הידיעות לסוכנויות אתמול מאדיס־אבבה, כי ברחבי המדינה ניכרת רגיעה במתיחות ויחידות צבא שבות לבסיסיהן מחוץ לערים הגדולות.

בבירה אדיס־אבבה עדיין פורסים פיקוח צבאי קפדני ואולם כתב „אסושיאייטד פרס" כותב, כי אחדים מן המחסומים שהקים הצבא ואחדות מנקודות הביקורת בכבישים הראשיים — הוסרו. סמוך למשרדי הממשלה, תחנת השידור ונקודות אסטרטגיות עדיין מפטרלות יחידות סיור, ואולם שעות העוצר בבירה — צומצמו.

הצבא „נותן הזדמנות" לממשלה החדשה

ראש הממשלה החדש של אתיופיה אנדאלקאצ'ב מקונן כינס אתמול מסיבת עתונאים והודיע, כי יקים ממשלה חדשה שתהיה מבוססת על „בעיות, נעורים ובני יוני". הוא הביע את בטחונו בהרמית רוב, האומה האתיופית והצבא בממשלתו החדשה.

משקיפים באדיס־אבבה סבורים, כי העובדה שהצבא איפשר לראש הממשלה החדש לקיים את מסיבת העתונאים ולהמשיך בצעדיו להקים ממשלה חדשה, מצביעה על כך שהצבא נוכן „לתת הזדמנות" לקיסר ולתחבולותיו. נמסר, כי ראש הממשלה הקודם, שפוטר מתפקידו ביום ד' שעבר, מצא מקלט בארמון הקיסר.

וואשינגטון, (יופ"א). — רבבות אנשים מתו בעקבות הבצורת במדינות אפריקה הגובלות במדבר סהרה, בשל אדישותן של המדינות העשירות — צויין בדו"ח המוכן על־ידי חוקרים בקרן קארנגי למען שלום בינלאומי.

על־פי הדו"ח מתו בשנה שעברה רבבות בשש מדינות הגובלות בסהרה, שנפגעו על־ידי הבצורת, וכ־200 אלף צפויים למוות השנה. מומחים בינלאומיים חזו כבר ב־1968 את האסון המתקרב ובא, אולם שום תוכניות סיוע לא הוכנו בעוד מועד. ארה"ב ואו"ם לא פתחו בפעולות סיוע, אלא לאחר שהאסון כבר התרחש.

הדו"ח מטיל את עיקר האחריות על אדישותה של צרפת, אולם גם מדינות נוספות, ובכללן ארה"ב, התעלמו מהאזהרות. הסיוע שלהם כן הגורל הצפוי למדינות הגובלות בסהרה, בין השאר בעניין „ההוקרים" של מכירת תבואה אמריקאית לברה"מ. שתי צורות להגיש עזרה לאזור שנפגע על־ידי הבצורת. חלק מן האספקה שהוגשה למדינות הנפגעות, לא התאים לצרכיהן.

השיחות עם הסורים

(המשך מעמ' 1)

אשר ישמש כחיץ גם בשעת המשבר שבין קווי הפסקת האש של בלתי בת שעת חימים. נוסף לכך הציעה ישראל רצועת של דילול כוחות ישראלי וסורי משני הצדדים של כוח הביניים של או"ם.

את הצעתו של קיסינג'ר על שליחת ציר ישראלי עם הצעה ישראלית מפורטת ומנומקת יותר אפשר לראות גם כצעד לקראת מבטיים בהצעות שהוצעו, אם כי לא בהכרח.

השיחות בוואשינגטון יתקיימו בנהל

הסורים כצידם לא הגישו לפי שעה שום הצעה שהישראלים או אפילו האמריקאים יכולים לראות בה נקודת מוצא למשא ומתן כלשהו. הסיבוב הראשון של השיחות בוואשינגטון לאחר הגשת ההצעות הישראליות החדשות יתנהל בעוד הנהלה של „מתכונת" השיחות, כפי שנמסרה זאת קיסינג'ר.

סיבה נוספת להיות של בשבועים בניהול השיחות בוואשינגטון היא, שעד אז תורכב ממשלה חדשה בישראל. אשר לשליחת ציר לוואשינגטון — נאמר אתמול בירושלים, כי הדבר יקבע על ידי הממשלה החדשה וכי בתחילה היתה הכוונה, שיצא זאת שר־הבטחון משה דיין.

דיין קורא לרפ"י

(המשך מעמ' 1)

החלטה, המשותפת לו ולגדעון בן־ישראל ולח"כ מרדכי בן־פורת, הקוראת להיאבק למען הקמתה של ממשלת חירום לאומית, ולחייב את מ. דיין וש. פרס להשתתף בממשלה כזאת.

חיוב ממשלת חירום

כמעט כל המשתתפים הרבים במהלך הדיון אמש חייבו את הקמתה של ממשלת חירום לאומית, ביניהם היו שתבעו את הקמתה של ממשלה כזאת כתביעה בלעדית, והיו שחייבו את הקמתה כיעד מרכזי, אך לפי שעה יש להשתתף בממשלת מיעוט, אם תקום ולתמוך בה, מתוך מגמה להיאבק להרחבת בסיסה. ח"כ יצחק נבון היה בין ראשי הדוברים המחייבים את השתתפותם של נציגי רפ"י בממשלה החדשה, אף אם תהיה זו ממשלת מיעוט, אם תוצג, ולהצביע בעדה.

התרגשות רבה נגרמה במהלך הישיבה כאשר רבקה גובר, שכלה את שני בניה במלחמות השחרור, השמיעה פניה דרמטית למשה דיין להמשיך ולהשתתף בהנהגת המדינה והממשלה. „אני חושבת אותך לאחד הבנים הטובים ביותר והקשוחים ביותר של אומתנו", אמרה. „ירשנו מהבנים מדינה שלמה, ועלינו להגן עליה".

השר ש. פרס הגיב מייד: „רבקה, הודה שבאת. זקוקים את כולנו בדבריך". שר הבטחון משה דיין ביקש מייד גם הוא להגיב, בלי להסתיר את התרגשותו: „היו למדינת ישראל ארבעה ראשי ממשלה, את שלושה הורידו חיים מאולה. תראו איך נהגו בבן־גוריון, שרת ואשכול! אני מקווה שלגולדה יהיה סוף אחר בחייה הפוליטיים. אני מעריך אותה מאד, גם כפרט וגם כנכס לאומי". שר הבטחון השווה את רבקה גובר לדמותה הנעלה של המשוררת רחל אשר היא ממלאה, כפי שמילאה רחל בשעתה, את הזיקה העמוקה בין העם לבין הארץ.

נציגי הועד על־שם בן־גוריון

במהלך הישיבה הגיעו אליה נציגי הועד הציבורי על שם בן־גוריון במחוז מפלגת העבודה בירושלים, וביקשו להביע את עמדתם. יו"ר הנהלת הועד ד"ר אבא בפן אמר, כי הועד שהוא עומד בראשו בדעה, כי הקמת ממשלת מיעוט פירושה הליכה לבחירות תוך זמן קצר וכי אין זה לטובת המדינה והמפלגה. וכדי למנוע פילוג במפלגה יש, לדבריו, להתעלות מעל לשיקולים צרים, להעדיף שיקולים ממלכתיים ולהעדיף ממשלת חירום לאומית. הוא מסר כי הנהלת הוועד שהוא עומד בראשו פנתה למזכ"ל מפלגת העבודה א. ידלין במכתב האומר, כי יש להעדיף ממשלת חירום לאומית. כן הוסיף, כי את החלטת הוועד הביאו גם לידיעת חברים במזכירות מפלגת העבודה לשעבר, וכי חברים בהנהגת סיעה זו הגיבו בברכה על כך.

דיין הוזמן אל הנשיא

שר הבטחון משה דיין הודיע אמש בכנס, כי הוזמן אתמול על־ידי נשיא המדינה פרופ' אפרים קציר לשיחה, אך נמנע מלגלות את תוכנה. יחד עם זאת נודע כי הנשיא הביע דעתו כי המדינה עומדת כיום בפני בעיות קשות מבחוץ ומבפנים, ונראה כי על רקע זה, ולקראת ההכרעות במפלגת העבודה ובמדינה ערב הקמת הממשלה מצא לנכון להזמין את שר־הבטחון לשיחה.

בהתייחסו לצורך בתמיכה לאומית רחבה, אמר דיין, כי הוא חש באי שקט במדינה, מנשיא המדינה ועד לאחרון החיילים. אילו היתה קמה בצורה נאותה ממשלת חירום — אמר — היה צריך להבטיח בה את הרוב למערך וכי לדעתו דבר זה ניתן; יחד עם זאת, הקמתה של ממשלה כזאת היא הסרת סיכון, כרגע, משום שגולדה מאיר אינה רוצה לעמוד בראשות ממשלה כזאת. דיין שמח לשמוע גם את דעתו של י. אלמוגי בעד ממשלת חירום רחבה („הוא לא חשוד עלי באנטיפטיות, הוא יודע מה זו ממשלה, ומה זו הסתדרות ומה מצבה מבפנים").

הוא הדגיש כי גם אם לא יסכים המערך כיום להקמת ממשלת חירום, אין הדבר צריך למנוע מחברי רפ"י מלהביע דעתם בעד ממשלת חירום. הוא מתח ביקורת על הקמתה של ממשלת מיעוט כזו, המיועדת לקרב מהרותיים. הציב סימן שאלה עליה או כנגדה: „האם תהיה זו נושאת דגל נאותה לעם היהודי בחו"ל בהרכב כזה ובהשקפותיה שלה, והאם מלאסוף כספים תוכל להגדיל את אמונו של העם היהודי בה?"

לדבריו יש לנו כיום „פיתה גדולה של גלותיות בפנים, לדבר בה זו הבאה לידי ביטוי בפניה לרב סולוביצ'יק ולפוסקי הלכה מחו"ל. אנו צריכים להבטיח מנהיגות הולמת כלפי העם היהודי, אך אנו עושים פיוות של עצמנו, כנושאי הדגל כלפי הגויים. אבל.

לדברי שר הבטחון, ספק אם הממשלה האמורה לקום בתרותים אכן „נשענת „על כל הכתפים הרחבים" של מפלגת העבודה לדבריו, היא אינה נשענת על היופה ... ההולכת בפנים: „איננו מתמפל ממשלה כזו, ממשלת פועלים לחתוכה הבאה, עם בציותינו, ומצבו הנעשה בקרב הדור הצעיר כיום. היא רואה בממשלה זו כאמם עליון להרהיב אותה על בלוא דהוב־הכתפים של מפלגת העבודה".

אמש, עד לסגירת גליון זה עוד נמשך הדיון, והרב נפלה הכרעה לגבי עמדה המגובשת של הסיעה רפ"י לשעבר. נראה כי הוא ניפול בין ביטוו של מ. דיין הגורסת הבעת תמיכה בהקמת ממשלת ליכוד לאומי, התנגדות לממשלת מיעוט, בתוך מסגרת מפלגת העבודה, אך הציכה בה בכל תובא לאיכוד; ובין הרביעה לקבלת ההלכה על הקמת ממשלת ליכוד לאומי לאלתר, לבין עמדת הביניים שנתמכה על־ידי רבים מהמשתתפים בדיון כי עקרונית יש לתמוך בממשלת ליכוד לאומי, אך מעשית, אם תקום ממשלת מיעוט יש להצטרף בה ולחייב את השרים מ. דיין וש. פרס להשתתף בה.

ירידה תלולה

(המשך מעמ' 1)

3000 יהודים לחודש מברה"מ. בפברואר 1974 יצאו „הרבה פחות מ־2000". ההערכות לגבי חודש מארס, המבוססות על אשרות שכבר הוצאו בקונסוליה ההולנדית במוסקבה, עלולות להיות נמוכות יותר.

ניתוק קשרי הפעילים עם המערב

אנשי המועצה מצביעים על עובדות המגזרות נוספות:

* הירידה באישורי־הגירה גדולה במיוחד בערים שבחלק המערבי של ברה"מ (מוסקה, קייב, לנינגראד ועוד).
* יהודים מואשמים בבתי־משפט בעבירות פליליות ולא פוליטיות. הדבר מבטא, לדבריהם, נסיון להזיק ליהודים בעיני דעת הקהל.
* נסיון רציני לנתק את הקשרים בין הפעילים היהודים למערב. לפחות 30 משפחות במוסקוה, שקיימו קשרים עם המערב, אינן ניתנות להשגה בטלפון בשבועות האחרונים. גם מברקים אינם מגיעים במקרים רבים ליעדיהם.

ג'קסון ריביקוף: אין סיבה לפשרה

מאת נחום ברנע, סופר „דבר" בארה"ב

וואשינגטון (מיוחד ל„דבר"). — „הסנאטורים ג'קסון וריביקוף אינם רואים בשלב זה שום סיבה לפשרה על תיקון ג'קסון" — אמר אתמול לסופר „דבר" עוזרו של ריביקוף.

העוזר, מוריס אמיתי, אמר שהסנאטורים מודעים לשינוי לרעה שחל באחרונה במדיניות ההגירה הסובייטית, אך אינם יודעים מה הסיבה לכך. מכל מקום הם אינם רואים בשינויים אלה סיבה לפשרה על התיקון שלהם.

תוצאת מסמכי ההגירה הועברה לידי המשטרה

* לפי דיווחים בלתי־מאושרים, לנהוג בכמה מקומות, המשטרה מספקת עכשיו את ניירות ההגירה ולא משרדים אזוריים. החקירה המשטרתית נועדה להרתיע יהודים מלבקש אישורי הגירה.
* אנשי המועצה אומרים, שהפעילים היהודים מספרים על דיכוי גובר של המשטרה והשירותים החשאיים.

אמריקאי שניסה להשיג במספר פעמים בטלפון את ד"ר פולטנרוב, פעיל יהודי בנובוסיבירסק, סיפר ל„באלטימור סאן" שפולטנרוב, אשתו ובתו נאלצו לנטוש את דירתם, לאחר שביקשו להגר לישראל. שכנים אמרו להם ששוטרים וסוכנים חשאיים חיפשו אחריהם בימים שלישי ורביעי בשבוע שעבר.

הק.ג.ב. מנע הפגנה של 70 יהודים

מוסקוה, (עפי"נ). — שוטרות אנשי הק.ג.ב. ושוטרים במדים מנעו שלשום הפגנה שתוכננה על־ידי כ־70 יהודים סמוך לבניין הוועד המרכזי של המפלגה הקומוניסטית. הם עצרו לזמן קצר שלושה עתונאים מערביים. מקורות יהודיים אמרו, כי ההפגנה תוכננה במחאה על סירוב השלטונות להעניק אשרות עליה.

שוטרי הריש צילמו את העתונאים במקום וניסו להוציא מידיו של אחד העתונאים שצילם במקום. לאחר מכן עצרו שלושה עתונאים שסירבו להסתלק מהמקום. אמרו להם כי הם „מפריעים לסדר הציבורי". החזיקו אותם 10 דקות באוטובוס שחנה במקום.

העתונאים אמרו, כי שעה שהם היו במקום ראו שוטרים עוצרים שבעה אנשים, כפי הנראה יהודים, ומובילים אותם לחקירה. העתונאים נמנים עם משרדי סוכנות הידיעות האמריקאית „אסושייטד פרס" והסוכנות הבריטית „רויטר".

יחסי הכוחות בסוריה

(המשך מעמ' 1)

כשלעצמה, נועדה, כנראה, לצקף את ההתנגדות בסוריה לישיבה פנים־אל־פנים עם נציגים ישראלים.

דחו הרעיונות של ישראל

כמצופה, דחו הסורים — לפי כל העדויות — את הרעיונות הראשונים, שהביא ד"ר קיסינג'ר מישראל בענין ההפרדה. ולפי שמועות קאהיר, הם עדיין עומדים על הדרישה לקבל את קונייטרה ולסחוט התחייבות ישראלית לנסיגה נוספת, לאחר ההפרדה, בתוך רמת הגולן עצמה. הם גם הבהירו מחדש, שחילופי שבויים ייתכנו רק כחלק מהסכם הפרדה — ולא כהקדמה להסכם כזה.

עדיין לא ברור באיזה כיוון השפיע שר החוץ הסובייטי אנדריי גרומיקו בביקורו בדמשק. באופן פומבי נקטו הסובייטים קו המצדד בעקרון ההפרדה גם בזווית הסורית. אולם שמועות חשובות בבירות, כמו „אל־כאנוא", גורסים, שהלה הביע רצינות ביחס ברהיטי סוריה. לדבריהם, יש עיכובים בהספקת נשק סובייטי לסוריה. לטענת מקורות אלה, „יעצו" הסובייטים לאסד לקבל דווקא את עמדת יריביו בצמרת השלטון — ולחתור לשותפות עם עיראק ועם המחבלים, תוך הינתקות ממצרים.

אך לידיעות אלה אין כל אישור.

הסיוע הכספי הסעודי לסוריה

מעניין, עם זאת, ש„אל־אהראם" המצרי בחר לפרסם אתמול מפי הנשיא סאדאת ידיעה על מענק של „מיליארד דולארים" שנתנה סעודיה למצרים ולסוריה לצורך רכש צבאי. מכאן ניתן להסיק, אולי, שהסעודים התנו את קיום ההתחייבויות הכספיות לסוריה — עד שתחול שיחות והפרדה בילוד. התלהבה דמשק זה מבוסס על „מעגורים" בתשלומים שהוסו לה אחרי הבלוהה לאבר גם בענין זה אל המלך פיסל שבועות ספורים לפני התחלתה למסור את רשימת השבויים.

המספק העיראקי

עיראק הודיעה על מענק של 50 מיליון דולאר לסוריה, עם בואו של קיסינג'ר לדמשק. זה נראה, כנראה, נסיון של הבעת האחרון להופס את התלות הסורית בסובסידיה הסעודית. אבל לא היתה למהלך זה השפעה כמבוקש.

בהודעה רשמית שפורסמה שלשום הודיעה סוריה כי היא מקבלת ניסויי הטילים בעקבות הספקת השקם הסובייטית על האיזור סמוך כמובן.

המוסד לביטוח לאומי

לידי־הועדה לתשלום תגמולים למשרתים במילואים

לתשומת לב

ציבור המעסיקים

והמשרתים במילואים,

תשלום תגמולים

בעד חודש פברואר 1974

לפי החוק, מחושב התגמול על־ידי חלוקת סכום ההכנסה הרבע־שנתית ב־90, והכפלת התוצאה במספר ימי־השירות.

באשר ובחודש פברואר 28 ימים בלבד, יוצא שהתגמול עבור חודש זה אינו שווה לשכר החודשי של העובדים.

בהתחשב בכך, יחושב התגמול למי ששירת בחודש פברואר 1974

כ־1 עד 7 ימים — כאילו שירת חצי יום נוסף
כ־8 עד 13 ימים — כאילו שירת יום אחד נוסף
כ־14 עד 20 ימים — כאילו שירת יום וחצי נוספים
כ־21 עד 28 ימים — כאילו שירת שני ימים נוספים.

בצער רב אנו מודיעים על פטירתו של בעלי, אבינו, סבנו ואחינו היקר

אברהם פרלמן

הלוויה תצא היום יום ראשון 3.3.74 בשעה 4.00 אחה"צ מבית משפחת פרי בבאר־טוביה.

יושבים שבעה בבית משפחת פרלמן רח' ההדר 10, חולון.

המתאבלים:
אשתו עלזה
בניו דוד, אורי, דני
כלותיו ונכדיו
אחיותיו שרה, ואלכסנדר ארז
חוה ואריה רבינוביץ
ומשפחתו בארץ ובחו"ל

יקירנו

סגן אהוד סדן

שנפל במלחמה ביום הכיפורים

יובא למנוחות ביום שני י' באדר תשל"ד 4.3.74 בשעה 15.00 בחלקה הצבאית של בית העלמין באשקלון.

אוטובוס ייצא מ„בית האיכר" ברחובות בשעה 14.00.

כרמלה, דוד ואפרת סדן

Lufthansa

טסה עכשיו 8* פעמים בשבוע ללב ליבה של אירופה

יום א' יום ג' יום ה' שבת	המראה מתל־אביב 15.10	נחיתה במינכן 17.55

יום א' יום ב' יום ד' יום ו'	המראה מתל־אביב 07.55	נחיתה בפרנקפורט 11.00

ממינכן - טיסות המשך נוחות לפרנקפורט, לערים אחרות בגרמניה ולכל ארצות אירופה.

בקשר להזמנות ופרטים נא לפנות לסוכן י.א.ע.ה. שלך או למחלקת ההזמנות שלנו

מפרנקפורט - טיסות המשך נוחות לערים אחרות בגרמניה, לכל ארצות אירופה, לארה"ב דרום אמריקה ולכל מקום בעולם!

Lufthansa

תל־אביב, רח' הירקון 75, טל. 53041

* החל מ־2 באפריל 1974

דבר
DAVAR دافار

העורכת חנה זמר
משנה לעורך דוד פדהצור
מזכיר המערכת אליהו אגרס
מנהל כללי גדעון נאמן

המו"ל — „דבר" בע"מ
נדפס בדפוס „דבר" בע"מ

המערכת והמנהלה: תל־אביב, רחוב שינקין 45, ת.ד. 199, טלפונים 286141 (6 קווים)

סניפים:
תל־אביב, בית „דבר", רחוב שינקין 45, טלפון 286141.
ירושלים, מערכת ומנהלה, רח' הלל 16, טלפונים 3־231251.
חיפה, רחוב הנביאים 27, טלפונים 3־2־642112.

בעד ונגד ממשלת חירום רחבה בראיונות סוף השבוע

יריב צופה מאבקים קשים עם המעצמות ואולי גם מאבקים צבאיים

ת"א. אהרן יריב סבור, ש-לנוכח ההכרעות והמאבקים הקשים הצפויים לנו בהמ-שך המו"מ, רצויה ממשלה לאומית בעלת בסיס רחב ביותר. אולם כיוון שבמצי-אות הקיימת אין אפשרות להקים ממשלה לאומית, יש לעשות מאמץ להרחיב פנית הקואליציה של מפלגת העבו-דה, שיריב רואה בה עדיין את אבן-הפינה במערך ה-פוליטי הקיים בארץ.

יריב, שדיבר בראיון ששודר ב-לילשבת בתכנית „יום שישי-שבת" בגלי צה"ל, אמר, כי הסכם הפרדת הכוחות עם מצרים נותן לנו נקודת-מוצא נוחה, להמשך ה-פרים בתהליך המדיני המתפתח ב-אזור. אולם חלק הארי של ה-פרים הוא עדיין מאתנו והלאה והמיכשולים הקשים עדיין עומדים בפנינו. נצטרך להחליט מה הם הדברים שעליהם נאבק ונילחם עד הסוף ומה הם הדברים שבהם ניתן לנו לוותר — ועל כך צריך להחליט מראש, ולצורך ההחלטה ה בלבד דרושה מנהיגות יציבה וחז-קה ובעלת אומץ.

ההכרעות שלפנינו תהיינה קשות מאד. צפויים לנו מאבקים מדי-ניים קשים מאד עם המעצמות ה-גדולות, ומאבקים קשים עם שכ-נינו, ואין להוציא מכלל חשבון אף מאבקים צבאיים. לשם כך נחוצה ממשלה לאומית רחבה ביו-תר שבכוחה לגייס את מלוא הפו-טנציאל של העם בישראל ושל העם היהודי כולו.

יריב הטעים, כי בממשלה כזו צפויים ללא ספק קשיים, בגלל קשת חילוקי הדעות הרחבה. אך לא ייתכן שאפשר יהיה לעבוד במשותף עד גבולים מסויימים ל-אותה תקופה. לפחות ניתן לגייס את מלוא הפוטנציאל והכוח של העם.

עם זאת, הוסיף יריב, כי ראש הממשלה אינה רואה בכנה משת-תף עולים. בגרסא זה של המ-אבק המדיני הצבאי הצפוי לנו אבד שאפשר הרכבת ממשלה לאו-מית. במצב זה יש לעשות מאמץ להרחיב פני מפלגת העבודה, על בסיס פרוגרמה קונסטרוקטיבית שתתבסס על מספר סעיפים עיק-ריים:

- תכנית מדינית ברורה לגבי הסיכסוך, שבמרכזה מאמץ מירבי למצות את הסיכוי לשלום, בלי להשלות עצמנו לתוחלה שתביא עלינו אסון;
- צריכה להתלות תכנית כלכ-לית שבמרכזה העקרון של חלוקה שווה לכל שכבות האוכלוסיה;
- תכנית חברתית [illegible] את העובדה [illegible] לאורח את [illegible] הלגיטימיות [illegible];
- תכנית שתקבע הליכים חדשים ומרוענים לבחירות בתוך המפ-לגה, ורוטציה בתפקידים. דרכי פעילות שיחיו את המוסדות ואת התהליך הדמוקראטי הפנימי. ה-יאפשרו להטיל אחריות אישית מכל נבחר-ציבור, במסגרת זו יש מקום גם לקדם את שינוי שיטת הבחירות לכנסת ולרשויות המקו-מיות. (ע)

יפה: בממשלת-חירום — דרך לתת תקווה להמוני צעירים

יפה, שרואיין באותה תכנית, אמר כי, תוך הקושי ב-הרכבת ממשלת חירום, בגלל הת-נגדותם של גורמים רבים, זוהי האפשרות היחידה לתת תקווה חד-שה להמוני צעירים ואנשים מיו-אשים, לאותם המשתחררים מש-רות הקרב ורוצים להיווכח בלק-חים שיופקו ממלחמת יום הכיפו-רים.

יפה הוסיף, כי גם בממשלה ב-מתכונתה היום יש קשת דעות רחבה מאד ואין כל יסוד לכך שקשת הדעות תהיה רחבה יותר עם הצטרפות הליכוד לממשלה. לשעות בחלק מתביעות ניתן למ-צוא שפה משותפת והדבר תואם את צרכי השעה.

ח"כ יפה נשאל, כיצד באים ל-ביטוי יחסי הידידות שהיו בעבר בין אלופי צה"ל המכהנים כיום בכנסת. היחסים לא נשתנו אמר, ולא משפיעה כלל העובדה שאלו-פים (מיל.) משתייכים למפלגות יריבות. „אנחנו מתכנסים בכל הז-דמנות יחד — יריב, רבין, עזרון ואני — סביב שולחן אחד במז-נון, ולפחות הגישה והיחס שלנו לדברים הם זהים". (ע)

פעיל: לא יצביע נגד ממשלת מיעוט

ח"כ מאיר פעיל אמר בכנס פעי-לי תנועת תכלת-אדום בסוף השי-בוע, כי לא ירים ידו להפלת ממ-שלת מיעוט, אם תכונן, לפחות עד להצבעת אימון על תקציב ה-מדינה.

הוא אמר עם זאת, כי יצביע נגד בממשלה, שבה מיוצגת ה-מפד"ל בהצבעת-אמון ראשונה.

הדוברים בכנס גינו את הנסיו-נות „להמוית את מיסמך גלילי" ואת הצהרות ראש הממשלה ב-עניין סיפוח רמת הגולן. (ע)

הולצין: אחרי ההוצאות למפד"ל אין להבין ההתנגדות

חבר בפועל של הנהלה הסו-כנות היהודית, אריה ל. הולצין, אמר ביום ו' כי לאחר שהמערך נכנע להצעת המפד"ל בעניין „מי זה יהודי" אין להבין מדוע לא ניתן להקים כיום ממשלת ליכוד לאומי.

הולצין, שדיבר בכינוס הגנ-רלי בתל-אביב שאל: „על מה מתנהל הויכוח ומהו ההבדל הנ-ראה לא [illegible] בענין „מי יהודה והשומרון גם לליכוד". הוא הדגיש כי הליכוד סומך ידיו על הפרדת הכוחות עם מצרים (אם כי היו לו הסגות על כמה מתנאי ההסכם) והוא מסכים להפרדה ה-כוחות עם סוריה, אבל הוא עומד על זכותנו לא"י המערבית. „עתה, לאחר שהמערך הסכים לתנאי של המפד"ל שלאחר תלויה שאלה זו להכרעה, [illegible] — מדוע אי אפשר להקים ממשלת ליכוד לאומי?", שאל.

אלוני: אם תקום ממשלת ליכוד — לא תהיה אופוזיציה

„קואליציה מקיר אל קיר [illegible] לא זו בלבד [illegible] את יכולת הפעולה של הממשלה, אלא שהציבור כבר בי לא תהיה בישראל אופוזיציה" — אמרה ח"כ שולמית אלוני בדיו-נה [illegible] במועדון הגרי ביתן „רעדר" בתל-אביב.

זר לקיסינג'ר ממשפחות השבויים

אסנת הבוזו, שוטרת הימ-נית, ממשמרת נמל לוד זכ-תה ביום ו' ללחיצת יד של שר החוץ האמריקאי ד"ר הנרי קיסינג'ר, כאשר נתנה לו זר-פרחים בשם המשפ-חות של שבויי ישראל בסו-ריה לעיני עתונאים, שדרי רדיו וטלוויזיה ואנשי פמל-יתו.

קיסינג'ר אמר: „פרחים אלה מז-כירים לנו שמדיניות החוץ קשורה בבני אדם, וכי תועלתם של בני האדם היא מטרתנו העיקרית. הי-הלנו שיושג הסדר ידידותי ב-מאמץ במשותף לעשות למען הח-זרת השבויים [illegible] שלום קבע. [illegible] למטרות אלה אקדיש את ביקורי באזור".

ד"ר קיסינג'ר ופמלייתו, שר ה-חוץ אבא אבן, שגריר ארה"ב בישראל קנת קיטינג ושגריר ישר-אל בארה"ב שמחה דיניץ המריאו לנבל התשעה בשעה 4.50 ונפגשו עם העתונאים במסיבת נמל הת-עופה.

אבן אמר, כי במסיבת השבויים הביעו את תודתם לד"ר קיסינ-גר. „אני יכול לחזור ולומר כי [illegible] גלויות, בפריסה והידידותיות בבגבגה להשיג הסדר הפרדה עם סוריה."

וייץ: 10 נקודות התיישבות בפיתחת רפיח בשנה הקרובה

אין כוונה לספח הרצועה; ההיאחזות בקדמת סיני — אפיזודית

ראש חטיבת ההתיישבות ב-הסתדרות הציונית פרופ' רענן וייץ, אמר בשידור בטלוויזיה שישראל אינה מתכוונת לספח את רצועת עזה, וכי מטרת הסי-[illegible] לישוב איזור פיתחת-רפיח היא הכוונה לא לאפשר גבול משותף בין סיני ורצועת עזה.

פרופ' וייץ דיבר בתכנית „יומן אירועים" בליל-שבת. הוא אמר כי בשנה הבאה מתכננים להקים ב-פיתחת רפיח שישה מושבים, שלו-שה קיבוצים ומרכז עירוני שיה-פוך למעין מסגרת עירונית.

פיתחת-רפיח מוקמת בעיקר כדי לא לאפשר גבול משותף בין רצו-עת עזה לסיני, אמר פרופ' וייץ. „לדעתי הדבר נעשה כדי לאפ-שר לא לספח את רצועת עזה ל-מדינת ישראל. לשם כך יש להו-קים גוש התיישבותי צפוף, שלא יאפשר גבול ערבי משותף".

פרופ' וייץ אמר, כי ההתייש-בות בקדמת סיני היא „אפיזודה של ההיאחזויות" אך בפיתחת-רפיח מתכננים ומכשירים לפעול כבר לפני המלחמה, וגם התקציבים של השנה הבאה שיוקצו לכך לא יהיו קטנים מאלה של השנה החולפת.

אין תכנון ישובי קבע בקדמת סיני

לשאלה מה יהיה עתיד הישובים [illegible] שלא יכוב בפת-רונות הפוליטיים שיגיעו אליהם במו"מ עם מצרים. „מחלקת ההת-יישבות אינה מתכננת כיום ישובי קבע באיזור לקדמת-סיני", אמר פרופ' וייץ.

כמות המזכירות יהיה האיזור ל-מצרים, כנראה בהסכם השני ל-הפרדת הכוחות, אם כי „אף אחד לא אמר לנו זאת ואני מקווה לגבי כי שאף אחד לא יאמר לנו עד שלא יהליכוד".

לעומת זאת נאמר בשידור כי [illegible] למקום קבע במקום פיתחת-רפיח. [illegible] בגבול „לא יגיע לפיתחת-רפיח, [illegible] כיתה קבע. כן צויין בכתבה כי [illegible] לפני המלחמה. [illegible] קיים הישראליים בפיתחת, לא יצאה לפועל בגלל המלחמה.

במרכז העירוני בפיתחת-רפיח מת-גוררים כיום אנשי „הגרעין הדי-סי", המתכוננים להתיישב בעיר ימית.

לוטו

השבוע בלוטו

הסכום

בפרס הראשון (כולל העברה)

450,000 ל"י*

*כפוף לערעורים

מוסד ון ליר בירושלים

מזמין את הציבור

ליום העיון השני בנושא:

"שיפור קביעת מדיניות ממשלתית"

שיתקיים ביום שלישי, י"א אדר תשל"ד, 5.3.74

החל משעה 3 אחה"צ, רח' ז'בוטינסקי 43, ירושלים

פתיחה: פרופ' יחזקאל דרור — סיכום קצר של יום העיון הראשון

1. ד"ר רבקה ברייזקף, ד"ר גבריאל שפר — „כלים ושיטות לשיפור קביעת מדיניות"
2. פרופ' לואי גוטמן, פרופ' שמואל ברייזמאי — „תשתית לשיפור קביעת מדיניות ממשלתית"
3. ח"כ אריה (ליובה) אליאב, ד"ר רפאלה בילסקי — „מקומם של ערכים, פוליטיקה, אישים — בקביעת מדיניות ממשלתית"
4. דיון.

מכרז

מרכז קופת חולים מוציא למכירה עודפים של חומרי בניה, אינסטלציה, חשמל ומכונות מטבח שונות.

את העודפים הנ"ל אפשר לראות במחסנים של המחלקה למשק וציוד של קופת חולים ע"י מכבסת בית חולים בילינסון פתח-תקוה, החל מיום 10.3.74 ועד 20.3.74 בימים ב', ד' בין השעות 8.00—10.00 לפנה"צ.

על המעוניינים להעביר הצעותיהם והפקדה של 10% מערך העודפים לועדת מכירת טובין של מרכז קופת חולים, רח' ארלוזורוב 101 ת"א.

קטלוגים מפורטים אפשר להשיג במזכירות המחלקה למשק וציוד, רח' מהיפין 54 רמת-גן כנגד תשלום של —.5 ל"י.

אין המרכז מתחייב לקבל את ההצעה הזולה ביותר או כל הצעה שהיא.

מרכז קופת-חולים

כתובת עברית ענקית נחשפה ברחוב הקדומה

מאת צבי אילן, סופר „דבר"

כתובת עברית-ארמית ענקית, בנושא מפתיע ומעניין ביותר, נתגלתה ברצפת בית-הכנסת של רחוב העתיקה. הכתובת כוללת 29 שורות ומשתרעת על רוחב 4.70 מ' ואורך 2.20 מ'. היא הארוכה והגדולה באלה שנתגלו אי-פעם באחד מעשרות בתי-הכנסת הקדומים שנחשפו בארץ.

בכתובת נזכרים ישובים בבקעת בית-שאן, וכן פירות וירקות האיזור. הכתובת נתגלתה בשלמות, כמעט ללא נזק, על רצפת-הפסיפס של המבוא לבית-הכנסת. החפירה מטעם אגף העתיקות בהנהלת פאני וישו.

רחוב הוא אתר קדום הידוע כבר מתקופת המקרא ומן המקו-רות האחרונים. מקומו הוא בין הקיבוצים עין-הנציב ושלוחות ורשפים בבקעת בית-שאן. תוך ביצוע עבודות חקלאיות נתגלו מדי פעם מבנים ורצפות של הישוב רחוב שמתקופת התלמוד. במקום נתגלה מטמון מטבעות וכן לוח-סורג של בית-הכנסת, שעליו ציור מנורת שבעה קנים. הלוח פורסם ע"י דן בהט, שערך בדיקה במקום לפני כשנה.

לוח סורג ומנורת שבעת הקנים שנתגלתה ברחוב העתיקה

גילוי בית-כנסת

לפני כשבוע החלה החפירה במקום ומיד נמצאו קירות בנין גדול של בית-כנסת (בערך בגודל בית-כ"נ בית-אלפא). הבנין פונה לדרום, לעבר ירושלים. יש לו אולם-תווך ואולמים צדדיים (סיטרי-אות) גדולים. זוהי תכנית של בסיליקה. כל האולמים מרוצפים פסיפס צבעוני, עם דגמים גיאומטריים. באים אל אולם-התפילה דרך מבוא (נרתקס) בעל 3 כניסות, ומבוא שלוש כניסות לאולמי התפילה.

בחדר המבוא נמצאה הכתובת הפסיפסית. היא מזכירה ישו-בים אחרים באיזור, כגון בית-שאן וכפר קרניים, וכן פירות וירקות, כגון ריבונים, אבטיחים, קישואים ופול מצרי. כפר קרניים הוא ישוב עתיק ליד טירת-צבי, שרצפת בית-כ"נ שלו נחשפה לפני שנים אחדות.

בן המאה הד'

זמנה של הכתובת הוא המאה הד' לספירה. פיענוחה הכלא יוסיף הרבה עזר [illegible] לחוקרי התלמוד, יישוב הארץ, ביחוד בשלהי תקופת התלמוד, כלכלת הארץ באותה עת, וביחוד בבקעת בית-שאן, והכרה שהתושבים היהודיים בכל איזור היו מודעים למצוות שהיו תלויות על סביבתם. דבר התגליה עורר התרגשות רבה בין החוקרים בארץ. המצפים להמשך החפירה במקום. מה גם שכבר קודם נתגלה הבנין היהודי בבעד-היים, בחלק אחר של בקעת בית-שאן.

במכתב למועצה למען יהדות ברה"מ

אידה נודל: לא אוכל להפסיק הצום

מכתב מאת אידה נודל, המקיימת שביתת רעב ב-מוסקוה, כזה כמה ימים, הגיע ביום ו' למועצה למען יהודי ברה"מ בישראל.

מכתבה של אידה נודל בא ב-תשובה לפנייתם של ראשי המוס-דות להשכלה גבוהה בישראל, ש-ביקשו ממנה להפסיק את השבי-תה.

„אני מביעה את תודתי העמוקה על דאגתכם ועל קריאתכם להפ-סיק את שביתת הרעב של יהודי מוסקוה ועל השתתפותכם בצער-נו. ברגע זה איני יכולה לקבל את פנייתכם. אני ממשיכה בש-ביתה. אבקש לראות את צעדי לא כעקשנות או כקפריזה. אני מודה לכם אישית, ולכל עם יש-ראל על תמיכתו ודאגתו" — נאמר במכתב של אידה נודל.

פניית הרב גורן

הרב הראשי לישראל, הרב של-מה גורן, פנה ביום ו' בבוקר במברקים ליהודים שובתי הצם במוסקוה — פרופ' דוד אזבל והמהנדסת אידה נודל והפציר ב-הם להפסיק את הצום.

במברק נאמר בין היתר: „אני פונה אליכם בבקשה להפסיק מיד את שביתת הרעב. כיוון שזה גובל עם פיקוח נפש הדוחה את כל התורה כולה. חיי אדם הם הערך המקודש ביותר בתורה וב-יהדות".

הרב גורן הבטיח לשובתים ש-העולם היהודי יעשה הכל כדי לאפשר להם לעלות במהרה ליש-ראל. (ע)

מיני שלח שדר לוועידת ההסתדרות

מאת נחום ברנע, סופר „דבר" בארה"ב

ואשינגטון, (מיוחד ל„דבר") — נשיא הא.פ.ל.-סי.איי.או. ג'ורג' מיני שלח שדר מיוחד לקראת ועי-דת ההסתדרות המתכנסת השבוע. את השדר יביא נציג א.פ.ל.-סי.איי.או לוועידה, מיכאל כן, ראש הארגון במדינת ניו-יורק.

במדינת ניו-יורק למעלה משני מיליון חברים מאורגנים של א.פ.ל.-סי.איי.או. כן יגיע לוועידה ראש המחלקה הבין-לאומית של איגוד פועלי המכוניות האמריקאי הרבן רבהאן.

לוועידה תגיע גם משלחת של מנהיגות מבית ההסתדרות, ב-ראשות נשיא המגבית ד"ר שפירא. את המשלחות ילווה נציג ההס-תדרות בארה"ב עוזי בלוך.

„צים קווי נוסעים" פיצתה חברות זרות על הפרת חוזים

מאת סופר „דבר" בחיפה

„צים — קווי נוסעים" הנמצאת בשלבי פירוק, שילמה 350,000 דו-לאר לחברות תיירות זרות כפי-צוי על הפרת חוזים של חכירת אניות הנוסעים „דן" ו„גלילי" ל-הפלגות סיורים.

החברה הישראלית הפרה את החוזים בעקבות החלטת הממשלה לחסל את ספנות הנוסעים. מנהל החברה נמרוד אשל הודיע, שה-חברות הזרות דרשו מיליון דולאר כפיצויים, אך הסכימו לקבל את ההצעה הישראלית, המסתכמת ב-עשרה אחוזים מהמחיר שהיה נקוב בחוזי החכירה. אשל אמר, כי אילו כובדו החוזים והאניות היו יוצאות להפלגות, היתה החברה הישראלית מפסידה יותר כסף.

הפרס למגלהו של ג'ו נאסר 100,000 לירות

מאת סופר „דבר" בירושלים

השבועון „אל-פג'ר" הודיע אתמול, כי משפחת בעל השבועון שנעלם לפני כחודש הגדילה את הפרס למי שיביא לגילויו ל-100,000 לירות ישראליות.

ספאק אל-עבלוני, אחותו של בעל השבועון ג'ו נאצר, שהגיעה מארצות הברית לסייע בחיפושים, הקציבה בתחילה 25,000 ל"י למי שיגלה את אחיה. עתה כאמור הועלה סכום הפרס. לפי שעה לא התגלו עובדות חדשות בקשר להיעלמו של ג'ו נאצר.

ועדת ההידברות בעבודה החליטה על מיזוג החטיבות

ועדת היגוי בת 10 חברים תברר בעיות המפלגה; יוצא כתב עת רעיוני במקום השבועון; תוקם ועדה לקביעת דרכי ההסברה

ועדת ההידברות במפלגת העבודה סיימה ביום ו' את עבודתה וקיבלה שבע החל-טות בנושאי אורח החיים במפלגה ומיזוג החטיבות. הוועדה אישרה את ההצ-עות שהוגשו לה ע"י מזכ"ל המפלגה ח"כ אהרן ידלין ושני סגני חברי-הכנסת אברהם גיבלבר ומשה נצר.

הוחלט כי תוקם ועדת היגוי שתמנה עד עשרה חברים, לבירור וליבון בעיות במפלגה. ועדה זו תשמש פורום להידברות של רא-שי המפלגה. הוקבע ועדה בת חמישה עד תשעה חברים, שתכ-ין הצעות מפורטות למבנה המפ-לגה ולמיזוג החטיבות במפלגה ובמוסדותיה ברשויות המקומיות, בכנסת, בהסתדרות ובהסתדרות הציונית. ועדה זו תיקבע ע"י מזכירות הלשכה ותובא לידיעת הלשכה. היא תסיים את עבודתה תוך שלושה חודשים ותביא המל-צותיה ללשכה.

חוקת בחירות חדשה

כן הוחלט לבקש את ועדת ה-חוקה להכין לאלתר חוקת בחי-רות חדשה לועידות המפלגה ולכל מוסדותיה בסניפים ובמרכז. מז-כירות הלשכה תצרף לצוות זה מספר חברים נוספים הבקיאים בנושא. הוועדה תסיים את עבוד-תה ותגיש המלצותיה ללשכה תוך ארבעה חודשים.

כתב עת עיוני במקום שבועון

לצורך העמקת המחשבה ההגו-תית יוצא לאור ע"י המפלגה כתב-עת עיוני-אידיאולוגי במקום שבועון המפלגה. נושא זה יובא לדיון ולהכרעה באחת מישיבות הלשכה הקרובות. כן תוקם ועדה לקביעת דרכי ההסברה של המפ-לגה ולציבור מעמדה בציבור. ועדה זו תיקבע ע"י מזכירות ה-לשכה באישור הלשכה.

לשכת המפלגה תקיים בירורים רעיוניים יסודיים על דרכה הרע-יונית של המפלגה, אחת לחודשיים תקיים הלשכה עם סיעתה בכנסת וסיעתה בוועדה המרכזת כנס עיו-ני בבית-ברל. בהקשר לכך יבדק שילובם של הוגים הרעיוניים בחידוש פעולתה הרעיונית של המפלגה.

תחודש פעילותן של הוועדה המדינית והוועדה הכלכלית וייק-בעו דרכי עבודתן התקינות. כן תחוזק המרות המפלגתית בסיעת המערך בכנסת ובהסתדרות, במס-גרת הנהלים המחייבים לעבודת הסיעות.

החוג ל„שילובי" במפלגת העבו-דה קיים דיון לקראת ועידת ה-הסתדרות וקבע כי יש צורך לצ-פות בדק בית רציני בדרכי עבו-דתה של ההסתדרות ובמדיניותה בנושאים שונים, בדק בית זה אפשרי רק אם יתקיים רענון רצי-ני בכל מוסדות ההסתדרות.

בדיונים שקיים החוג בסוף ה-שבוע הובעה הדאגה נוכח התהו-ליך של ירידת כוחה של תנועת ה-עבודה כתוצאה המשבר. זה כבה מערכות בחירות, ונוכח הניכור הגובר בין חלקים רבים של הציבור ההסתדרות לבין מפלגת העבודה.

החוג קבע, כי במסגרת רענון מוסדות ההסתדרות יש הכרח ב-שינוי דרסטי גם בהרכב נציגות של מפלגת העבודה בוועדה המר-כזת ולפיכך הציע החוג לצרף לוועדה המרכזת שבעה נציגים, חלקם מנושאי הקיום, וחלקם כ-חברים בתוקף תפקידם. הם: אורי אגמי, נאוה ארד, נחום אריאב, שמואל בהט, אורי סבאג ושמואל קישלס.

מועצת החוג ל„שילובי" עומדת להתכנס היום, יום א', יחד עם מרכז המשמרת הצעירה ומזכירות ארגון הסטודנטים חברי מפלגת העבודה בבית ברל. הדיון שיימשך במשך כל שעות היום יהיה על דיוצב במפלגת העבודה ולקראת ועידת ההסתדרות. לדיון זה יובאו סיכומים של הנהלת החוג לשילוב שנתקבלו באחרונה.

נמשך הדיון בתקציב הבטחון

הוועדה המשותפת של ועדת ה-כספים וועדת חוץ ובטחון של ה-כנסת לתקציב הבטחון בראשו-תו של ח"כ ישראל קרגמן המשי-כה ביום ו' בדיונה בתקציב ה-נוסף לבטחון לשנת הכספים הנו-כחית המסתכם ב-9.1 מיליארד לי-רות.

בישיבה השתתפו הרמטכ"ל רב-אלוף דוד אלעזר והיועץ הכספי לרמטכ"ל תת-אלוף יצחק אלרון. הוועדה הטילה על ועדת משנה ב-ראשות ח"כ א. שרון לדון בפרטי התקציב ולהודיע למליאת הוועדה עד אמצע חודש מארס — היינו לפני הנחת תקציב המדינה לש-נת 1974/5 על שולחן הכנסת.

לפי הודעת שר האוצר בוועדת הכספים, יונח התקציב החדש על שולחן הכנסת ב-18 למארס.

משל מברך הלייבור על נצחונו

המזכיר הכללי בפועל של ההס-תדרות ירוחם משל שיגר ביום ו' את ברכת ההסתדרות בישראל ל-נצחון ה„לייבור", בבחירות הכל-ליות לפרלמנט הבריטי. וזה לשון המברק ששיגר משל:

„ברכה לבביות עם נצחון ה-לייבור. כאחד הצלחה מלאה ב-משימה קשה של השכנת שלום וה-ארמוניה בחזית הפנימית לטובת פועלי בריטניה. כמובטח שקשרי הידידות בין תנועת העבודה הב-ריטית וישראל ילכו ויתחזקו וי-קבלו ביטוי מעשי של שיתוף פעו-לה הדוק והסולידאריות בביטחון ה-ממשלתי הפועלי כאחה.

„מיטב איחולי האישיים להצל-חה בכל האתגרים העומדים בפ-ניך".

כן שיגר משל מברק ברכה ליונל מורי, מזכ"ל קונגרס האיגודים ה-מקצועיים הבריטיים (טי.יו.סי.).

לד"ר א. בר-מנחם

להבחרו לראש העיריה

לסגנים ולכל חברי המועצה

זר ברכות

סטקיית הטייסים

יחזקאל ועובדיו

עם בחירת ראש עיריית נתניה

ד"ר א. בר-מנחם

מ"מ, הסגנים וחברי המועצה

שאו ברכה נאמנה

„ריאו" - נתניה

ביח"ר לגלידה וממתקים

לראש עיריית נתניה

ד"ר א. בר-מנחם

לחברי ההנהלה והמועצה

שפע ברכות

שרות ואספקה בע"מ

ת"א, רח' הרצל 91 טל. 621655

לראש העיריה

ד"ר בר-מנחם

לחברי ההנהלה והמועצה

עלו והצליחו

שרפסקי מנשה

סיטונאי, שד' בנימין 19, טל. 24165

נתניה

המכון לפריון העבודה והייצור

מרכז ההדרכה

בית הספר להנדסאים ולטכנאי ייצור מוסמכים

בשיתוף המכון הממשלתי להכשרה טכנולוגית

מסתיימת ההרשמה ללימודי

הנדסאי ייצור

(לימודי ערב — שלב א')

שלב א'

טכנאי ייצור מוסמכים

- תחילת הלימודים, סוף מרץ 1974
- נותר עדיין מספר מקומות מצומצם
- שכר הלימוד ייקבע בהתאם לחוק החיילים המשוחררים, תשל"ד — 1973
- מועמדים המעוניינים להתקבל ומועמדים שטרם סיימו את תהליכי הקבלה יפנו בהקדם למזכירות בית הספר.

שלב ב'

הסמכה להנדסאי ייצור

ללימודים אילו יתקבלו טכנאי ייצור שהוסמכו ע"י בית-הספר להנדסאים ולטכנאי-ייצור מוסמ-כים של המכון, שסיימו את לימו-דיהם בציון ממוצע „טוב" במק-צועות: הנדסת ייצור, מתמטיקה, סטטיסטיקה.

עם תום הלימודים תוענק למי-סיימים הסמכה להנדסאי ייצור.

תנאי הקבלה

12 שנות לימוד בבתי ספר תיכוניים-מקצועיים, או בעלי תעודת בגרות או בוגרי „קדם הנדסאים"

פרטים והרשמה

המכון לפריון העבודה והייצור, בית הספר להנדסאים ולטכנאי ייצור מוסמכים

תל-אביב, רח' סולד 4 (על-יד בנייני „הדר-דפנה") טלפון 253131 שלוחות 309, 303.

هكذا من الأول

✶ ברכות לד"ר בר־מנחם ראש עיריית נתניה ✶

הסכוי לשנוי בעיריית נתניה — הובטח

מאת ע. פרייפן

בחירתו של ד"ר א. בר־מנחם, איש מפלגת העבודה, לראשות עיריית נתניה, והקמת ההנהלה החדשה של אנשי עבודה בשיתוף הגוש הדתי וליע עוררו תקוות למפנה בנתניה שיתן אותותיו בתדמיתה של העירייה ובפעולותיה בתחומי החיים השונים.

בר־מנחם גורס כי בתקופה זו חובה על נבחרי הציבור לחזק את רוח העם, לעשות לטיפוח יחסי אנוש יפים, לגיבוש החברה, להקטנת הפער וליתר שוויון בין התושבים.

לדעתו חייבים עתה, יותר מתמיד, המנהיגות ונציגי הציבור, לשמש דוגמה אישית בטוהר המידות.

לשתף את האזרח באחריות

בישיבה החגיגית של מועצת העיריה שהתקיימה לפני כשבוע, בה נבחר ראש העיריה וממלא־מקומו וסגניו, אמר בר־מנחם, כי חברי מועצת העיריה מחזיקים בפקדון שניתן להם על־ידי האזרח, על כן עליהם ליצור תנאים בהם ירגישו עצמם אזרחי העיר שותפים להתפתחות הכלכלית, החברתית והתרבותית של העיר.

עובדי העיריה — אמר בר־מנחם — הם שותף חשוב בעשיה וההנהלה החדשה תעשה כל שביכולתה כדי שימצאו סיפוק בעבודתם. כן הבטיח כי ההנהלה תעשה מאמצים לשפר ולייעל את המינהל.

באותה ישיבה ראשונה של מועצת העיריה השביעית, הודיע בר־מנחם כי ההנהלה החדשה תפרסם מכרז למבקר פנימי ולנציב תלונות בעיריה. ואכן בשבוע הראשון לעבודתה, קיימה ההנהלה החדשה את ההבטחה ופירסמה את המכרז למשרה הנ"ל.

כצעד ראשון בתחום הידוק הקשר עם הציבור הרחב הוחלט לקיים בימים הקרובים באולם „אהל שם" ערב שאלות ותשובות לתושבי נתניה בהשתתפות ראש העיריה וחברי ההנהלה. הכוונה היא לשמוע מה הן ציפיות האזרח ומשאלותיו ומה הם דברי הבקורת וההצעות שבפיו.

כנסים ופגישות עם תושבים תארגן הנהלת העיריה גם בשכונות. היא תעודד הקמת ועדי שכונות ותראה בהם שותפים בתחיה לצמצום הפער הסביבתי וההברתי בין מרכז העיר והשכונות. יחד עם זה לא תזנח את פיתוח העיר כמרכז לתיירות ולקיט ותטיל על מועצת העיריה להכין תכנית־מיתאר לגנים ציבוריים.

עקב מלחמת יום הכיפורים נמצא עתה ענף התיירות בשפל, ותהיה זו משימה לא קלה לשקמו ולהרחיבו. אך הדבר חיוני משום שזהו אחד מענפי הכלכלה החשובים בעיר.

לא רק ענף התיירות נפגע מהמצב הכללי. בר־מנחם נגע לקשיים הכלכליים שהביאו לצמצום ההכנסות של העיריה שנה שהוצאות גדולות. בנאום הבכורה שלו עמד ראש העיריה החדש על המאמצים שיש להשקיע בפיתוח העיר, אך היה זהיר בהבטחות ובהתחייבות התכניות.

„גילו ברעדה"

אני מקבל את תפקיד ראש העיריה — אמר — בחרדת קודש, מתוך תקווה שאוכל לגמול לתושבים על האמון שנתנו בי, במסירות, באחריות ובנבונות לעירת את כל אזרחי העיר ללא הבדל. אני מקבל את האתגר הגדול בשמחה ובחרדה. כבכתוב בתהלים „גילו ברעדה" ובפרשו את הכתוב אמר: מכוונן לדעת שלא טוב להיות מודרכים על־ידי בטחון עצמי. רעדה, וחרדה מסויימת היא מידה אנושית וביחוד בתקופה הזאת. ריסון ה„גילו" נותן את הכוח והאומץ לעמוד במשימות השעה ולהתמודד עם בעיותיה. אין לזלזל בקטנות — אמר — גם כאשר מתווים תכניות לטווח ארוך ויש לשלב תכניות אלה בתכניות לטווח קצר. כך, למשל, דרוש לנתניה בניין עיריה, משום שמשרדיה מפוזרים כיום בכל חלקי העיר. אך כשלב־ביניים אפשר לרכז את המשרדים בתנאים טובים יותר. כמשימה שניה לעתיד רואה ראש העיר החדש את קידום התכנית להקמת בית־חולים בנתניה שיהיה משותף לקופת־חולים ולעיריה. יהיה זה — אמר — תיקון עוול לנתניה המתפתחת, שקופחה בתחום זה, כשם שקופחה בהפניית מפעלי תעשיה אליה. אין בנתניה מפעלים גדולים כמו אלה הקיימים בערים קטנות ממנה. הם דרושים לעיר, כדי לספק מקומות עבודה לחיילים המשוחררים ולעולים החדשים. נתניה מושכת אליה עולים והיא תדאג גם בעתיד לקליטתם. פיתוח מזורז של העיר — מקווה — בר־מנחם — יסייע להפניית מפעלי פיתוח אליה. הנהלת העיר החדשה תדאג שהבניה תעשה במסגרת רשיונות בניה. היא תמקד מאמציה בבניה לזוגות צעירים ובפינוי צריפים וכן בהקמת גני־ילדים ומעונות־יום כדי להקל על אמהות עובדות. הנהלת העירייה תדאג לכך שחיילים משוחררים, זוגות צעירים ומשפחות מעוטות־יכולת, ייהנו מהקלה במסים העירוניים.

ראש עיריית נתניה
ד"ר א. בר־מנחם

עיר שנעים לגור בה

מרכזים קהילתיים — אמר ראש העיריה — יוקמו בהדרגה בכל חלקי העיר. כדי להקל על הבעיה התקציבית הכרוכה בכך, יוקמו המרכזים בתחום בתי הספר, תוך ניצול חדרי הכיתות ואולמי ההתעמלות ויוסיפו עליהם מועדונים. המרכזים הקהילתיים ישמשו לקליטת עליה, לנוער, לתלמידים, להורי תלמידים ולפנסיונרים. בר־מנחם הביע תקווה שהעירייה תמצא דרך אל האזרחים ותמסור להם על תכניותיה ופעולותיה. בדאג בכשותף — אמר — שנתניה תוסיף להיות יפה ושיהיה נעים לגור בה ולבוא בשעריה.

ממוכתר לראש עיריה

בר־מנחם נולד בגרמניה שם גם סיים את חוק לימודיו כדוקטור למשפטים ולכלכלה, ב־1933 עם עליית השלטון הנאצי, עבר להולנד, היה פעיל בתנועת הנוער הציונית וכיהן בתפקיד המזכיר הארצי של „החלוץ".

ב־1937 עלה לישראל והצטרף לארגון „מהר" בכפר סבא. זמן מה עבד הדוקטור כפועל טוריה בפרדסי השרון, אחר־כך עבר לעבוד בסדום והיה חבר מזכירות מועצת פועלי סדום. ב־1942 עלה להתיישבות בנגב עם קיבוץ גברעם. במשך חמש שנים היה „מוכתר" הישוב. זה היה הפתח לפעולתו המוניציפאלית. ב־1947 כיהן כמזכיר ועד גוש הנגב וב־1950 נבחר ליושב־ראש המועצה האזורית חוף אשקלון. ב־1966 הגיע לנתניה ונבחר כמזכיר מועצת פועלי נתניה.

בר־מנחם ניחן בכל אותן סגולות של עולי גרמניה: חריצות, דייקנות ואהבת הסדר.

הוא ידוע ביושרו האישי ובנקיון כפיו ועל כך אין מערערים אף יריביו הפוליטיים.

בתפקידו כמזכיר מועצת הפועלים הרים את קרנה של ההסתדרות בנתניה. היתה זו תקופה קשה של חוסר עבודה ובר־מנחם השתדל למצוא מקומות תעסוקה לעובדים, למשוך מפעלים חדשים לעיר ולבסס את המפעלים הקיימים. אך לא ללחם לבד דאג — הוא עודד פעולות תרבות, עסק להרחבת הספריה ולהקמת מועדונים בשכונות. את ציבור העובדים ייצג בכבוד גם כשנבחר כנציג מפא"י לעיריית נתניה ב־1961. היה זה הישגו האישי והישג התנועה כשהוקמה ב־1965 בעיריית נתניה קואליציה פועלית־פרוגרסיבית בין המערך, בראשותו, לבין הליברא־

(המשך בע' 5)

לראש העיריה
ד"ר א. בר־מנחם
לסגנים, חברי ההנהלה
וכל חברי המועצה
הצליחו במשימותיכם, להמשך שגשוגה ופיתוחה של נתניה
קולנוע שרון נתניה
לנדה אהרן

לראש העיריה
ד"ר א. בר־מנחם
לסגניו ולכל חברי המועצה
אחולי הצלחה
לפיתוח ולקליטת עליה
התאחדות עולי צרפת
סניף נתניה

לד"ר א. בר־מנחם
בהבחרך לראשות העיריה
לחברי ההנהלה והמועצה
אחולי הצלחה בפיתוחה של נתניה
כמרכז לקייט ותיירות
התאחדות בתי מלון בנתניה

לראש עירית נתניה
ד"ר א. בר־מנחם
למ"מ, לסגנים וחברי מועצת העיריה
אחולי הצלחה בתפקידכם
לקידומה של נתניה
כמרכז לתיירות וקייט
מלון פרק
נתניה, דוד המלך 7 טל. 25339

לחברנו א. בר־מנחם
בהבחרך לראש עירית נתניה
לסגנים ולחברי מועצת העיריה
שנבחרו לשליחות הצבורית
ברכת פועלי נתניה
עלו והצליחו בתפקידכם
מועצת פועלי נתניה
נ. שחר, מזכיר מועצת הפועלים
אגודת פועלי היהלומים וועדי העובדים
בית הבראה של קופ"ח ע"ש ד"ר א. ניסן — נתניה
„בית יערי" — בית הבראה של עובדי המדינה — ביתן אהרון
גמיד, מוצרי גומי ופלסטיקה בע"מ — נתניה
„דבר", סניף נתניה
המשביר לצרכן בע"מ, נתניה
חברה לבנין ולעבודות צבוריות מיסודו של סולל בונה, נתניה
יכין—חקל, סניף נתניה
לשכת המס במחוז השרון הצפוני — נתניה
„מבטחים", מוסד לביטוח סוציאלי של העובדים בע"מ — נתניה
קו—אופ תל־אביב — דן־השרון, אגודה צרכנית שיתופית בע"מ
קופת חולים מחוז חפר, ההנהלה והעובדים
קרן ביטוח לפועלי בנין ועבודות ציבוריות בע"מ, סניף נתניה
קרן ביטוח ופנסיה לפועלים הקלאיים, סניף נתניה
תנובה בע"מ, סניף נתניה

לחברנו ד"ר אברהם בר־מנחם
בהבחרך לראש עירית נתניה
לחברים דוד אנזלביץ וראובן קליגלר
סגני ראש העיריה
לכל הסגנים, חברי ההנהלה
וחברי המועצה
ברכת הצלחה בתפקידכם
לפיתוח העיר ובדאגה לכל תושביה
מפלגת העבודה בנתניה

מיטב הברכות והאחולים
לד"ר אברהם בר־מנחם
להבחרו כראש עירית נתניה
המועצה האזורית עמק־חפר

לד"ר א. בר־מנחם
עם הבחרך לראש עירית נתניה
למ"מ וסגני ראש העיריה
מיטב הברכות והאחולים
לשגשוגה ופיתוחה של נתניה
כמרכז לתיירות ונופש
מלון גולדאר
ונוי־ארגמן — חברה לבנין
נתניה, רח' אוסישקין 1 טל. 28171

לראש העיריה
ד"ר א. בר־מנחם
לסגניו ולחברי המועצה
זר ברכות
משרד אדריכל אשכנזי

לראש העיריה
ד"ר בר־מנחם
וחברי מועצת העיריה
אחולים להצלחה
אחוד מהנדסים
לעבודות מים

לד"ר בר־מנחם
בהבחרו לכהונת ראש העיריה
לסגנים וחברי המועצה
הצליחו בתפקידכם למען שגשוג עירנו
מלון „פלס"
נתניה, גד מכנס 33 טל. 24731

לידידנו ד"ר א. בר־מנחם
בהבחרו לראש עירית נתניה
לסגניו ולכל חברי המועצה
אחולי הצלחה בתפקידכם
להמשך פיתוח עירנו
המסלול נתניה בע"מ
משפחת ליבמינשטיין
נתניה רח' גורדון 8

לראש העיריה
ד"ר א. בר־מנחם
לסגנים ולחברי מועצת העיריה,
ברכתנו להצלחה
מלונות
מטרופול - מטרופול גרנד
בלומשטיין יעקב
נתניה, טל. 22768 — 24074

לראש העיריה
ד"ר א. בר־מנחם
למ"מ לסגניו ולכל חברי המועצה
ברכות מאליפות
מלון בית עמי
נתניה, רח' שלמה המלך 41, טל. 91222-3-4

לראש העיריה
ד"ר בר־מנחם
לסגנים וחברי המועצה
ברכת הצלחה בתפקידכם
לטובת העיר ותושביה
מלון גן־המלך
נתן וינשטוק
נתניה, דוד המלך 10 טל. 23913

לראש העיריה
ד"ר בר־מנחם
לסגניו ולחברי המועצה
אחולי הצלחה
מלון סביון
נתניה, אוסישקין 22, טל. 23988

לד"ר א. בר־מנחם
איש ההסתדרות
כראש העיריה — תעניק לנתניה
כתר של טהר מידות ויושר ציבורי
בהצלחה
שלמה אור
פנסיון דקל

לראש העיריה
ד"ר בר־מנחם
ולכל חברי המועצה
אחולי הצלחה
מלון מרגוע
נתניה, רח' ראשון לציון 18

לד"ר אברהם בר־מנחם
בהבחרו לראש עירית נתניה
למ"מ מר ב. צ. רובין, לסגנים
ולכל חברי המועצה
מיטב הברכות והאחולים
להצלחה בתפקידכם לפיתוח עירנו
חברת רמון ספז בע"מ
קבלני בנין, אוסישקין 1 טל. 23633

לד"ר א. בר־מנחם
ראש העיריה
לסגניו, חברי ההנהלה והמועצה
ברכות מאליפות להבחרכם
ואחולי הצלחה בתפקידכם
למען פיתוחה של נתניה
מאי
מפעלי אריזה ישראלים בע"מ
ההנהלה והעובדים

לד"ר א. בר־מנחם
ברכות לבביות ואחולי הצלחה
בתפקידך הרם והאחראי
כראש עירית נתניה
„אלחוט"
נתניה

לד"ר א. בר־מנחם
ראש העיריה
לחברי ההנהלה והמועצה
אחולי הצלחה בתפקידכם
מלון גרינשטיין
נתניה, רח' דיזנגוף 47 טל. 22026

לד"ר בר־מנחם
ראש העיריה
לחברי ההנהלה והמועצה
שאו ברכה
מלון אסט
נתניה, רח' קוק 6 טל. 22157

✶ ברכות לד"ר בר־מנחם ראש עירית נתניה ✶

זר ברכות
לראש העיריה
ד"ר א. בר־מנחם
לחברי ההנהלה והמועצה
ברכה והצלחה
בפיתוח נתניה
אחים פיקס
אלקטרוניקה בע"מ
נתניה • הרצל 51 • טל' 23449

לראש העיריה
ד"ר א. בר־מנחם
להנהלה
ולחברי מועצת העיריה
איחולים לעבודה פוריה
לפיתוחה של נתניה היפה
סיגנלור בע"מ
תל-אביב, המפעל דרך השלום 22
משרדים שבילי החלב 11 טל' 254393

לראש העיריה
ד"ר א. בר מנחם
לסגנים ולחברי המועצה
מיטב הברכות
צ.ה.ע. בע"מ
ציוד תעשייתי ועירוני
צהע
CTA
תל-אביב, שד' שאול המלך 39/41
בנין הוד־דפנה, ת. ד. 33014
טל. 255435—250128

לראש העיריה
ד"ר א. בר־מנחם
לסגנים ולכל חברי המועצה
שאו ברכה
פז
פ. ז. נ. ת.
פתחיה זליבנסקי
סוכנות „פז" לנתניה עמק חפר והסביבה
נתניה • רח' הרצל 48 • טל' 22517

לד"ר **בר־מנחם**
ראש עירית נתניה
לחברי ההנהלה והמועצה
עתרת ברכות עם בחירתכם
יהלומי טיב בע"מ

לראש העיריה
ד"ר א. בר־מנחם
לסגנים וחברי מועצת העיריה
ברכת הצלחה
יהלומי אלמוג
נתניה, רח' אברהם 12, טל. 23136

לראש עירית נתניה
ד"ר א. בר־מנחם
כה לחי
סוכנות פורד — נתניה
אחים סברדלוב
רח' הרצל 54, טל. 23852

לראש העיריה
ד"ר בר־מנחם
להנהלה ולחברי המועצה
זר ברכות
חברת עמידר

שפע ברכות ואיחולי הצלחה
לד"ר **א. בר־מנחם**
ראש עירית נתניה
לחברי ההנהלה והמועצה
אורדן
מפעלי מתכת בע"מ — נתניה

לראש עירנו
ד"ר א. בר־מנחם
שא ברכה נאמנה
טכנוכתב בע"מ
מכונות יצוד משרדי
נתניה, רח' הרצל 34 — טל. 23859
סוכנים בלעדיים בישראל
של מכונות חישוב
CITIZEN—SANYO

לד"ר **א. בר־מנחם**
ראש העיריה
לסגנים ולכל חברי המועצה
מירב הברכות
שרות מוניות השרון
נתניה, טל. 22323, 23838

לד"ר **א. בר־מנחם** ראש העיריה
לכל חברי ההנהלה והמועצה
מיטב הברכות
שמרן - האן
קבלני בנין

מיטב הברכות והאיחולים
לראש העיריה
ד"ר א. בר־מנחם
לסגנים ולחברי המועצה
מוסך מרכזי נתניה
נתניה, אזור התעשיה טל. 23037
ההנהלה והעובדים

לד"ר **בר־מנחם**
לסגניו וחברי מועצת העיריה
שפע ברכות
הרמן לוינקוף
סוכנות מכוניות, חלקי חילוף ואביזרים
נתניה, רח' הרצל 44

לד"ר **א. בר־מנחם**
ראש העיריה
לסגנים ולכל חברי המועצה
אחולי הצלחה בתפקידכם
מוסך אחים דבי
כפר־יונה, טל. 98139

לראש העיריה
ד"ר א. בר־מנחם
למ"מ ראש העיריה ב.צ. רובין
לסגנים ולכל חברי המועצה
אחולי הצלחה בתפקידכם
רהיטי אפרים-שמחה
נתניה, שד' בנימין 15 הרצל 41
טל. 25063

לראש העיריה ד"ר **בר־מנחם**
ולחברי המועצה
בהצלחה
רהיטי פורת

הסיכוי לשנוי

(המשך מע' 4)

ליס העצמאיים, בראשות משה שקד ז"ל.

שניהם כיהנו חליפות כראש העיריה וכממלא־מקום ראש העיריה. קואליציה זו פעלה להבראה המשקית של העיר ולפיתוחה. בר־מנחם היה אחראי לתיקי החינוך והקים ופעל רבות בשטחים אלה.

הוא פעל לבניית בתי־מלון בנתניה למשיכת התיירים ולהפצת קרנה של עיר בחו"ל, ביחוד כי ברמן לתיירות כבמיה. כן פעל להחדרת הידע התיירותי בקרב תושבי נתניה נוסח „הסבר פניך לתייר".

ביוזמתו הוקמו שני שוברי־גלים על שפת הים שקיפרו את חוף הרחצה והרחיבו בהרבה את שפת הים. ההרחבה איפשרה הקמת כפר על פיתוח חוף הים שהתחילה בו ההנהלה הקודמת בהשתתפותו והמשיך בו ההנהלה החדשה בראשותו.

הדאגה לחינוך ונוער

באחראי לתיק החינוך נשא דאגה לבתי הספר, הגן שיבתיל־ב ליהדות לחינוך המכליב ולפעולה בקרב הנוער. ביזמתו הוקם בית הנוער המרכזי „בית יהנוף" ליד בית התרבות העירוני „אהל־שם". בבנין יש גם אולם בן 400 כיסאות שהוא האולם הציבורי הגדול של נתניה.

בית הנוער שוקק חיים מאז הקמתו ב־1969. מחלקת הנוער בעיריה מקיימת בו פעולות הכוה הרבות בחוגים שונים.

בקואליציה הקודמת בראשות ב. בן־צבי ובהשתתפות בין המערך, הליכוד והדתיים, כיהן בר־מנחם כממלא־מקום ראש העיריה וריכז את הכספים בעניני כספים. בתוך ארבע שנות כהונתו גדל התקציב הרגיל של העיריה ב־134 אחוז. בעבודות פיתוח הרתבות השקעו בעיר בשנים אלה הושקעו 53.5 מיליון לירות. את מקורות המימון לכך הצליח למצוא בר־מנחם תהיה למרצו, יוזמתו ומסירותו. בזכות הניהול התקין של משק הכספים סיימה עירית נתניה את כהונה בעודף בכתי שנות התקציב האחרונות וזה הקטין את הגרעון המצטבר מן השנים הקודמות. בכך נבדלה נתניה לטובה מערים אחרות.

ביזמת ד"ר בר־מנחם שהוא הורה כב' כבע, הוקם בעיר „מועדון ירוק" לחובבי צמחים ופרחים. המועדון אירגן הרצאות בקטגוריות הבית ותערוכות פרחים שזכו להצלחה.

הגינות בשותפות

היחסים בין שותפי הקואליציה הקודמת, שקדמה להנהלה הנוכחית, היו תקינים. משבר היה רק בתוך סיעת גח"ל, כשאנשי „חירות" דרשו בתוקף הרוטציה עמי בראשות העיריה, משום שראו בו אחראי למחדלים. חילוקי הדעות היסודיים שבין המערך לגח"ל באו לביטוי בתוך ההנהלה, אך לא כלפי חוץ. במשך כל תקופת השותפות לא „הדליף" בר־מנחם דבר על חילוקי־הדעות הללו. הגינותו באה לידי ביטוי גם בישיבת הבחירה. על אף הנסיונות להכשיל את הקואליציה החדשה, בין היתר על ידי משפטים שמרם הסתיימה, הביע בר־מנחם דברי הערכה לבן־צבי אף על פי שהאחרון עזב את הישיבה עוד בתחילתה. הוא ציין לשבח את פעולותיו של בן־צבי למען פיתוחה של נתניה מאז היווסדה והבטיח שהנהלת העיריה תיתן ביטוי להערכה שהיא רוחשת לו. בר־מנחם התעלם מדברי הביקורת הלא מוצדקים וכן השילופים של נציג „חירות" במועצה החדשה שנבעו מהתמרמרות אישית על כי שהיה סגן ראש העיריה ולא הוכיח את עצמו. היה זה נסיון ראשון בלתי מוצלח של האופוזיציה מקרב הליכוד לחבל בהנהלה החדשה הנשענת על יסודות איתנים.

קואליציה פועלית

הקואליציה החדשה מורכבת מעשרה חברים מתוך 15 חברי המועצה: נציגי המערך, שזכה ב־5 צירים במקום 4 במועצה היוצאת, נציגי הדתיים שזכו ב־4 במקום 3 ונציג אחד של ל"ע.

הבוחרים בנתניה גילו בגרות בהצבעה והכשילו חמש רשימות מקומיות ועדתיות, שלא הגיעו לאחוז החסימה, לרבות רשימה עדתית שנציגה היה חבר במועצה היוצאת.

בתוך הקואליציה יש עתה נציגות מכובדת של עדות המזרח ושל כוחות צעירים, נוסף על בעלי נסיון שהיו חברים בהנהלה הקודמת. כל חברי ההנהלה הם אנשים המתפרנסים מעבודתם (לרבות תפקידים בעיריה) ואין לחשוד בהם שהם מערבבים עסקים פרטיים בתפקידים בעיריה. בסיעת המערך חברים נוסף על ראש העיריה סגנו דוד אגולניק שכיהן בעבר כסגן ראש העיריה וכאחראי לתיקי התברואה, הקליטה והשיכון, סגן בתואר ראובן קליגלר, מנהל מחוז קופ"ח, שהיה בזמנו חבר מועצת העיריה, דוד זהרי עובד יהלומים, גם הוא חבר מועצת העיריה לשעבר; ציון אהרון נציגה הצעיר של מפ"ם במערך, אף הוא פועל ייצור.

בראש הסיעה הדתית עומד ב. צ. רובין מ"מ ראש העיריה, שכיהן בעבר כסגן וכאחראי לעניני חינוך. בסיעה זו שלושה חברים שהם חדשים בעיריה, בהם עסקן ותיק, חבר מועצה בעבר ושני צעירים עורכי־דין. נציג ל"ע הוא מנהל בנק ופעיל ציבור. כל חברי הנהלת העיריה הם צעירים, להוציא את עורכי־הדין.

תושבי נתניה מקווים ששותפות זו של הסיעות בראשות ראש העיריה החדש שיקדיש כל זמנו רק לענייני העיר ובעזרת ממלא מקומו, סגניו וחברי ההנהלה, תפתח דף חדש בתולדותיה של עירם ותעשה לשינוי פני העיר ולקידומה בכל תחומי החיים העירוניים, תוך דאגה לכלל ולפרט.

צ. פריימן

לראש העיריה
ד"ר א. בר־מנחם
למ"מ מר ב. צ. רובין,
לסגנים ולחברי המועצה
יישר כוחכם
חברת צורן בע"מ
לבניה ולהשקעות
בהנהלת מ. קריטנשטיין ובניו

עתרת ברכות
לראש העיריה
ד"ר א. בר־מנחם
לסגנים ולכל חברי מועצת העיריה
אחולי הצלחה
לבנין ויצירה
ושגשוג נתניה
מ. עדני ושות'
חברה להשקעה ולבנין
נתניה, רח' שטמפר 15, טל. 28646

לד"ר **א. בר־מנחם**
בהבחרו לראשות העיריה
לסגנים ולחברי המועצה
איחולי הצלחה
להמשך הפיתוח והבניה
משה בוצ'ן בע"מ
(ביוב, עבודות ואחזקה)
נתניה
רח' טשרניחובסקי 11 • טל' 27396

לראש העיריה
ד"ר א. בר־מנחם
לסגניו ולכל חברי המועצה
עלו והצליחו
מאירי יצחק
חברה קבלנית לבנין בתים משותפים
בע"מ נתניה

לד"ר **א. בר־מנחם**
ראש העיריה
לסגנים ולחברי המועצה
אחולי בניה ויצירה
ושגשוג עירנו היפה
בולמש בן־ציון ובניו
קבלני בנין בע"מ
נתניה, ברודצקי 4, טל. 23749

לד"ר **בר־מנחם**
בהבחרו לראש העיריה
לסגניו ולכל חברי המועצה
אחולים לעבודה פוריה
בר־עדן
מפעלי בניה בע"מ
נתניה, הרצל 31, טל. 24454

לד"ר **בר־מנחם**
לסגניו ולחברי הנהלת העיריה
שפע ברכות
רונן יצחק
מפעלי בניה בע"מ
נתניה, דיזנגוף 2, טל. 27829

לחברנו
ד"ר א. בר־מנחם
בהבחרך לראשות עירית נתניה
ברכות לבביות
פרומה ואברהם דבטר
קבלן בנין

לד"ר **א. בר־מנחם**
עם הבחרך לראשות העיר
לסגנים ולכל חברי המועצה
עתרת ברכות
שלף ס. ובניו בע"ם
נתניה, רח' סמילנסקי 23, טל. 23378

לד"ר **א. בר־מנחם**
עם הבחרו לראש עירית נתניה
למ"מ, לסגנים, לחברי ההנהלה
ולכל חברי מועצת העיריה
ברכת הצלחה בתפקידכם
להמשך בנין עירנו ושגשוגה
בדר - דוגרי ושות' בע"מ
חברה לקבלנות לבתים משותפים בע"מ
א. בדר, א. דוגרי, מ. דוגרי
נתניה, שמואל הנציב 5, טל. 23487

לראש העיריה
ד"ר א. בר־מנחם
לסגנים, חברי הנהלה
וכל חברי המועצה
איחולי הצלחה ועבודה פוריה
לפיתוחה ושגשוגה של עירנו
קוחנובסקי - טיגרמן
קבלני בנין — נתניה

לד"ר **א. בר־מנחם**
בהבחרך לתפקיד הרם
ראש עירית נתניה
מיטב הברכות והאחולים
לשגשוגה ופיתוחה של נתניה
ושפת הים שלה
ככח משיכה לתיירים, תושבים ועולים
רמדו בע"מ

לראש העיריה
ד"ר א. בר־מנחם
לסגנים וחברי מועצת העיריה
אחולים לבחירתכם והצלחה בתפקידכם
שפירא משה
מפעלי בניה ופיתוח
נתניה, רח' דוד המלך 13, טל. 22881

לראש עירית נתניה
ד"ר א. בר־מנחם
לסגנים, להנהלת וחברי המועצה
מיטב הברכות ואחולי הצלחה
לפיתוח וקידום נתניה
אחים רויבמן
(שומרון) בע"ם
חברה קבלנית לכבישים ולעבודות
ציבוריות
חדרה, רח' ירושלים 26, טל. 23263—063

מיטב האחולים והברכות
לד"ר **בר־מנחם**
בהבחרו לראש העיריה,
לסגנים ולכל חברי המועצה
אוריאל אריה
קבלן בנין בע"מ
נתניה, הנציב 17, טל. 22667

לד"ר **א. בר־מנחם**
ראש העיריה
לסגנים ולחברי המועצה
אחולים לעבודה פוריה
אברהם ח. ד. ג'יאן בע"ם
חברה קבלנית לבנין ועבודות ציבוריות
נתניה,
רח' הרצל 30 ◆ רח' גבעת חיים 10

שטחי הכותנה יוגדלו ב־10%—15

מאת א. פרומר, סופר „דבר"

שטחי המזרע של הכותנה יוגדלו השנה ב־10—15 אחוז, למרות ההחלטה לקצץ עשרה אחוזים במיכסות־המים לחקלאות.

הגדלת השטחים נובעת מגשמי הברכה שירדו בשנה זו והיא תבוא בעיקרה במקום תבואת־הקיץ כגון סורגום, חמניות, חימצה וכו׳, ומובן בחלקה הניכר בבעל. יש לציין, כי באזורים נרחבים בדרום־הארץ ירדו כבר בשנה זו כמויות גשמים המגיעות ל־600—800 מ״מ, ועדיין הגשמים נמשכים.

לקראת הזריעה באביב יהיו השדות רוויים ובשמק רטיבות מספיק כדי להבטיח יבולים טובים ללא כל תוספת השקייה, או בהשקייה אחת בלבד לקראת סוף העונה. משקים מסויימים חוששים מפחדי רטיבות בקרקע ושואלים מתי יתייבשו השדות כדי שאפשר יהיה להעלות עליהם את הכלים החקלאיים ולתת להם את העיבוד המתאים לקראת הזריעה.

„דן" יפעיל אוטובוסים לבאר־שבע ולחיפה

הנהלת „דן" דנה ביום ו׳ בישיבה מיוחדת בתוצאות משאל החברים ב„אגד" בעניין איחוד הקואופרטיבים.

ההנהלה החליטה לפנות אל שר התחבורה בהצעה לחדש את תכנית ההפעלה של קווי השירות באזור תל־אביב ומוהצה לו בהתאם לצרכי התושבים ועל פי פניות ראשי הערים שמחוץ לגוש דן. כן הוחלט על הפעלת התכנית, אשר אושרה ע״י סגן שר התחבורה, להפעלה מיידית של קווים לבאר־שבע ולחיפה, בהתאם להכנית המקורית שהוגשה ע״י הקואופרטיב. תכנית זו תבוצע במקביל להחזרת השירות העירוני לתיקנו עם שובם של החברים המגוייסים מן השרות והפעלת מלוא הרכב בעיר. החלטה אחרת: פניה לשר התחבורה לחידוש תכניות האיחוד, אשר נדונו בוועדת קשרי הקואופרטיבים עד לאחר משאל־החברים ב„אגד".

הנהלת „דן" מעריכה את פעולות הנהלת „אגד" בנושא חשיבות הי מיזוג לטובתם של שני הקואופרטיבים וציבור הנוסעים, אך מביעה צערה שלא כל חברי „אגד" הכירו עדיין בחשיבות האיחוד.

„אגד" מאריך זמני השירות

חודש הקו חיפה—ירושלים במוצ״ש

מהיום יפעיל „אגד" את רוב הקווים עד שעה 9.30 בלילה. בשירות העירוני בירושלים יימשך השירות עד 10 בלילה, באזור חיפה עד 9.30 בלילה.

כתוצאה מהארכת השירות ייצאו האוטובוסים האחרונים מתל־אביב לחולון, לבת־ים, לרמת אביב, לירושלים, לחיפה, לבאר־שבע לאשקלון, להרצליה, לזכרון־יעקב ולפרדס־חנה ולהוצר בשעה 9.30 בלילה.

לנתניה, לכפר־סבא, ללוד, לרמלה, לראשון־לציון, לרחובות ולאשדוד ייצאו האוטובוסים האחרונים מתל־אביב ב־10 בלילה.

האוטובוס להדר־יוסף ייצא ב־9 בלילה. כן חודש הקו מחיפה לירושלים חזרה במוצאי־שבת: אוטובוס מחיפה ייצא ב־19.00 ומירושלים ב־20.15.

כרטיסי הנחה לבני־נוער אפשר כבר להשיג בקופות „אגד" ועל כרטיסי מינוי במחיר הישן אפשר להוסיף את ההפרש אצל הנהג ולהמשיך ולהשתמש בהם גם אחרי 1 במארס אם כבר החל בהם השימוש.

סטודנטים יהיו זכאים להנחה רק על־פי תעודת סטודנט של אגודתם לפי הדוגמה שסוכמה עם הנהלת „אגד".

החברה הימית להובלת פרי הרוויחה עשרות מיליוני ד׳ משיערוך המטבע היפאני

מאת סופר „דבר" בחיפה

„החברה הימית להובלת פרי" הזמינה 42 מיכליות, שקיבלתן יותר משהושה מיליון טונות, לפני שיערוך (רהאלואציה) של המטבע היפאני (בשנת 1973), שגרם לעלייה במחירי המיכליות ב־40 אחוז — אמר ביום ו׳ מנהל החברה רב־החובל מילה ברנר, שהורצה במועדון הימי על השתלבות הספנות הישראלית בספנות הבין־לאומית.

מ. ברנר אמר כי מאז ייסודה רכשה החברה 44 אניות־קירור גדולות, כהגם השיא ביותר ב־220 מיליון דולאר. שתי אניות נבנרד לצורכי מימון שוטף ושווי 42 האניות כיום כ־500 מיליון דולאר. החברה התגברה על התנגדות הגורמים השולטים בשוק ההובלות בקירור לכניסתה לשוק ונכנסה אתם בשותפות מסחרית־אופראטיבית. השותפים — ארבע חברות לרבות החברה הימית — הם הגורם הדומינאנטי בעולם בהובלות ימיות בקירור.

מאזן החברה לשנת 1973, שיתפרסם בקרוב, הוא חיובי. בשנת 1972 הרוויחה החברה 72 מיליון ל״י מהובלות ועסקות ימיות.

כיום היא מפעילה שמונה אניות בדגל ישראלי וכן אניות בשלושה דגלים זרים.

היא מעסיקה כ־1000 עובדים במישרין וכ־2000 עובדים נוספים בעקיפין.

עיריית ת״א תעלה סיווגן של 15,000 דירות

מאת סופרת „דבר" בתל־אביב

סיווגן של 15,000 דירות, במקומות שונים בתל אביב, יועלה בדרגה אחת או שתיים — הצעה מפורטת בנושא זה תוגש היום לאישור מועצת העירייה.

בין השכונות שסיווגן יועלה: שיכון בבלי, שכונת מגורים, רמת אביב, נאות־אפקה, צהלה, תכנית ל׳ ועוד.

כן נקבע תעריף מיוחד לסוג בניין „מ" באזורים 1—3. הגבוה בעשרה אחוזים מהתעריף המקסימלי לבניינים החדשים. הפלאת התעריף נובעת למיבנים שבנייתם הושלמה מ־1970 ואילך.

הנהלת העירייה תציע גם להעלות את מס העסקים ב־50 אחוז, בתנאי שהסכום לא יעלה על 5000 ל״י לשנה.

תוספת המס לארנונות מגורים תסתכם ב־9.9 מיליון ל״י וממס עסקים — 11.4 מיליון ל״י.

ראש האופוזיציה במועצת העירייה, אליהו שפייזר, סבור שאין כל הצדקה לשינוי הסיווג של השכונות מעבר לירקון — ובעיקר רמת־אביב, שגרים שם שכירים ובעלי הכנסה בינונית. לדעתו, אין הצדקה גם לסיווג המיוחד של מיבנים שבנייתם נסתיימה ב־1970 ואילך. „סיווג זה הוא בחינת עונש לאנשים, על פי רוב צעירים, אשר הגיעו לדירתם במאמצים רבים ובהתחייבויות כספיות כבדות" — אמר שפייזר.

נפתחה העליה לקבר האחים בתל־חי

מאת סופר „דבר" בגליל

את העליה המסורתית לקבר האחים בתל־חי, במלאות 54 שנה לקרב בי״א באדר, פתחה אתמול קבוצה ראשונה של 1500 חניכי תנועת הנוער העובד. היום ומחר יעלו לתל־חי 3000 חניכי הנוער העובד.

גם חניכי „המכבי הצעיר" ו„בני עקיבא" יעלו לתל־חי לעצרות זכרון. השנה יתקיימו מרוץ־לפידים מפמצודת כ״ח לתל־חי, בהשתתפות תלמידי בית־הספר בגליל. מרכז ההסברה יארגן עליה של אלפי עולים חדשים לתל־חי וחזיון אור־קולי. בהוזיאון המקומי יוצגו השנה פרסומים שעדיין לא ראו אור על פרטי הקרב שהתקיים לפני 54 שנים.

40 משפחות עולים מאשדוד מתכוננות לרדת מהארץ

מאת סופר „דבר" בדרום

40 משפחות עולים חדשים מברית־המועצות ומגרוזיה באשדוד הודיעו שהן מתכוננות לרדת מהארץ, גם אחרי שעובדי קליטה ניסו להסביר עליהן לבטל החלטה זו. עם זאת אמרו רוב המשפחות שהן יישארו בארץ אם ייפתרו בעיות התעסוקה והשיכון שלהן.

בשבוע שעבר ירדו שלוש משפחות מאשדוד ועוד שתיים עומדות לרדת בקרוב.

שוד מזויין בבאר־טוביה

2 רעולי פנים שדדו 40.000 ל״י מקופאי המושב

קרוב ל־40,000 ל״י נשדדו ביום ו׳ על־ידי שני רעולי פנים מקופאי של המושב באר־טוביה, אברהם בורנשטיין.

השודדים, שלבשו בגדי חאקי וחבשו כובע גרב שכיסה את פניהם, הגיעו למשרדי ועד המושב סמוך ל־8 בבוקר. אחד הגברים, שהיה מזויין בתת־מקלע „עוזי", פרץ את הדלת לחדרו של הקופאי, בן 69 ושאג: „כאן שוד". ואגב כך, תפס בתוקף בחולצתו של הקופאי.

השני אסף לתוך שקית את כל המזומנים שהיו בקופה הפתוחה, והשניים הסתלקו. לפני כן הם הידו את הקופאי הקשיש, לבל יעיז להקים רעש במשך 10 דקות. לאחר ששמע את רעש המכונית הנוסעת מהמקום. רץ לטלפון סמוך והזעיק את משטרת אשקלון.

למקום הגיע פקד אהרן לוי מפקח המשטרה באשקלון, עם צוות חוקרים, ואח״כ הגיעו גם מפקד המרחב, סגן־ניצב יצחק יהב, וראש לישכת ענף החקירות במרחב באר־שבע, רב־פקד אשר דוידוביץ.

בחקירה נאספו עדויות, מהן הוברר שהמכונית היתה מסוג „מרצדס סטיישן", אשר נמצאה מאוחר יותר לא הרחק מקיבוץ עין צורים.

בחקירה התברר עוד שקופאי באר־טוביה ישב בחדר בודד הרחוק מיתר חדרי המשרד. ללא כל אמצעי בטיחות, וללא טלפון. מדי יום שישי נוהג הוא לערוך תשלומים לפועלים שכירים ומכאן ניתן להסיק שהשוד תוכנן מראש, או בוצע על־ידי אנשים היודעים את סדרי העבודה של הקופאי. נעצרו מספר חשודים לחקירה. (ע)

חשודים בגניבה גדולה בקלנדיה

שני אחים מנצרת נעצרו כחשודים בפריצה לדירת־מגורים בקלנדיה, שליד ירושלים, משם נגנבו תכשיטי־זהב וכסף מזומן, במטבע ישראלי ומטבע חוץ, בשווי כולל של 113,000 ל״י.

במהלך החקירה, המתנהלת ע״י משטרת ירושלים, נעצרו שני האחים, ג׳ורג׳ שומר בן 23, ואחיו רמזי בן 17, שברשותם נמצא רוב השלל, שהוסמן מתחת למושב מכוניתם.

ביום ו׳ הובאו השניים לפני השופט א. לוין, שהאריך את מעצרם ב־15 יום. (ע)

הערב בטלוויזיה

משדר שירות בנושא הבטיחות בדרכים

„שושי והחגורה"

מטעם משרד התחבורה והמועצה הלאומית למניעת תאונות

הפקה: שירות הסרטים הישראלי

פתיחת עונת האביב פורים תשל״ד ברשת בתי הכל־בו של המשביר לצרכן

★ מבחר בגדי גברות במחלקות האופנה
★ מבחר בגדי גברים וחליפות אביב
★ מבחר בגדי ילדים ותחפושות לפורים
★ מבחר נעלי גברות, גברים וילדים
★ מחלקות מיוחדות לצעצועים עם מבחר עצום לכל הגילים
★ תמרוקים בחבילות שי לחג הפורים ומתנות שונות

המשביר לצרכן

חגי לבינסון אילון

לחברנו **יוסף צדוק**
מזכיר מועצת פועלי חולון

להולדת הנכד
בן לאילנה ושלמה

ברכות מאליפות ומיטב האיחולים

מועצת פועלי חולון ועובדיה

ההסתדרות הכללית של העובדים בארץ־ישראל
המחלקה לאיגוד מקצועי

הרינו להביא לידיעתכם כי חוברות תוספת היוקר והפיצוי בעבור ההתיקרות והמקדמה לשנת 1974, נמסרו לדפוס ויימצאו למכירה בעוד כ־10 ימים, בסניפי „ספרי" בארץ.

מחיר החוברת 2.25 ל״י.

הטבלאות המקוצרות לחישוב תוספת היוקר, נשלחו למועצות פועלים בערים ובמושבות.

האוניברסיטה העברית בירושלים

מחלקת מינהל תלמידים
המשרד לקבלת תלמידים

רישום מועמדים מגוייסים

לשנת הלימודים תשל״ד - מחזור ב׳

(הודעה זו אינה נוגעת למי שכבר התקבל לאוניברסיטה)

לרגל המצב שנוצר עקב המלחמה החליטה האוניברסיטה לקבל מכסה מצומצמת חדשה של תלמידים לשנת הלימודים הראשונה במסגרת מחזור ב׳ של שנת הלימודים תשל״ד (הבירור לתלמידי האוניברסיטה שמפאת גיוסם לא יכלו להופיע למחזור א׳).

לימודי מחזור ב׳ יתחילו ב־כ״ג באדר תשל״ד (17.3.74) ויימשכו עד כ״ו באלול תשל״ד (13.9.74). הרשמה חדשה זו מוגבלת לחיילים משוחררים כהגדרתם בחוק החיילים המשוחררים (הוראת שעה), תשל״ד — 1974.

להלן פירוט היחידות האקדמיות אשר תקלוטנה תלמידים חדשים במסגרת זו וכן הכישורים האקדמיים המינימליים לגבי כל יחידה:

1) **הפקולטה למדעי הרוח** (למעט חוגי מקרא, לשון עברית, היסטוריה, תולדות האמנות וחינוך): מועמדים שציונם הממוצע בבחינות הבגרות הוא 7.5 ומעלה, ולגבי החוגים הבאים כישורים או תנאים מיוחדים כדלקמן:

החוג לאנגלית — ציון 9 באנגלית בבחינת הבגרות. בחוגים לצרפתית, יידיש, ערבית ותרבות האיסלאם — הוכחת ידיעת השפה (בראיון). החוג למוסיקולוגיה — ראיון.

2) **הפקולטה למשפטים**: 30 תלמידים אשר יתקבלו, מבין המועמדים, לפי הישגיהם כמתואר במדריך לתלמיד החדש לשנת תשל״ד.

3) **הפקולטה למדעי החברה** (למעט פסיכולוגיה וביולוגיה): מועמדים שציונם הממוצע בבחינות הבגרות הוא 7.5 ומעלה. מועמדים לפקולטה למדעי החברה המבקשים ללמוד מתימטיקה יצטרכו לעמוד בדרישות הקבלה של הפקולטה למתימטיקה ולמדעי־הטבע כמפורט להלן.

4) **הפקולטה למתימטיקה ולמדעי הטבע** (למעט ביולוגיה): מועמדים אשר נבחנו בבחינות בגרות במתימטיקה. ציונם בבחינות הבגרות באנגלית אינו נמוך מ־6, ואשר ציונם הממוצע בבחינות הבגרות הוא 8 ומעלה.

קבלתם של מועמדים כנ״ל אשר ציונם הממוצע בבחינות הבגרות הוא בין 7.5 ל־8 תידון לאור היקף לימודיהם ורמת ציוניהם במקצועות המתימטיקה ומדעי הטבע.

בביצוע הרשמה זו לא תיערכנה בחינות כניסה בפקולטאות השונות.

חיילים משוחררים כנ״ל המבקשים להגיש את מועמדותם במסגרת הרשמה חדשה זו, יפנו אל המשרד לקבלת תלמידים אישית. שעות הקבלה: בימים א׳—ה׳ בין השעות 08.00—18.00 וביום ו׳ 08.00—14.00 או בכתב, בבקשה מפורטת. הפונה יצרף אישור מצה״ל על היותו חייל משוחרר במובן החוק הנ״ל ותעודת בגרות מקורית או העתק מאושר ע״י נוטריון. מועמדים שלמדו לימודים על תיכוניים ימציאו גם אישור על כך.

רישום התלמידים במכסות הנ״ל יימשך עד 5.3.74 בלבד, בקשה שתגיע למשרד הקבלה לאחר תאריך זה לא תיענה.

ע. אגף הבצוע
מכרז מס׳ 74/1626

החברה מזמינה בזה הצעות לביצוע עבודות שיפוצים שונות במתקני החברה במרחב דרום.

פרטים וטופסי המכרז אפשר לקבל תמורת תשלום של 25.— ל״י במשרדי אגף הבצוע, רחוב מקוה ישראל 5, תל־אביב, בין השעות 09.00—12.00, עד יום ראשון, 10.3.74.

הצעות תתקבלנה עד יום ראשון 17.3.74, שעה 12.00.

אין החברה מתחייבת לקבל את ההצעה הזולה ביותר או כל הצעה שהיא.

על מות חברנו
ד״ר **אברהם שנפלד** ז״ל
מתאבלים
האגוד הארצי של הרופאים חברי ההסתדרות
המועצה לרפואה ציבורית של ההסתדרות
הארגון העולמי של רופאים ידידי ההסתדרות בחו״ל

ביום שלישי י״א אדר תשל״ד, 5.3.74
יום השלושים למותה של
שושנה בן־בשט ז״ל
נתייחד עם זכרה
העליה לקבר בשעה 3 אחה״צ
המשפחה
וקבוץ בית זרע

בננו ואחי היקר והאהוב
סג״מ **ברוך** (ברי) **ליסיצקי**
שנפל בקרבות הבלימה בסיני — 16.10.1973
יובא למנוחת עולמים ביום שלישי, י״א באדר תשל״ד, 5.3.74, בבית העלמין הצבאי בחיפה.
ההלויה תצא מבית החולים רמב״ם, חיפה בשעה 3 אחה״צ.
אוטובוסים יעמדו לרשות הקהל בשעה 2.30 ע״י הבית ברח׳ עבל 13, קרית־אליעזר.
המכרים מתבקשים ללוות את חברינו להשתתף בהלויה.
המשפחה

ביום שלישי, י״א אדר תשל״ד (5.3.74)
במלאת שנה לפטירת
אריה תמיר (ויניג) ז״ל
נעלה לקברו להתייחד עם זכרו
בבית העלמין האזורי בחולון.
נפגשים בשעה 3.30 אחה״צ ע״י השער הראשי.
המשפחה

ליפה שנידרמן ובני ביתה
אנו משתתפים בצערכם בנפול האח
יעקב מנצי ז״ל
בקרב על רמת הגולן במלחמת יום הכפורים
המשפחות: אהרליך, גולדשטיין, גבאי, גריבס, גלינברג, דליה הירשלבאוי, הורדשטן, הורמן, ווזנוזוס, לביאוש, להיט, לוחיון, עזרוני, פניק, פמרשי, פרידלר, פרידהבר, פרלמן, רביב, רוזנבלט, שוהם, שירלובסקי, שרון.
קרית־חיים

לאהרן רוטבלט היקר
אנו משתתפים בצערך בפות אחותך
בלה זק ז״ל
המשפחות: אהרליך, בן־זאב, ברב, גולדשטיין, גבאי, גריבס, גלינברג, הורמן, הרמנוס, לביאוש, לויט, עזרוני, פניק, פמרשי, פרידהבר, פרלמן, רביב, שירלובסקי, שוהם, שנידרמן.
קרית־חיים

אנו מבכים את מותו של חברנו היקר
מיכאל מינקוב ז״ל
ומשתתפים בצער המשפחה האבלה
ארגון יוצאי מינסק ובנותיה

במלאות שנה לפטירתו של בעלי, אבינו וסבנו
שמשון מרגולין ז״ל
נעלה לקברו ביום ג׳, י״א באדר תשל״ד, 5.3.74
נפגשים בשעה 3.30 אחה״צ בכניסה החדשה בבית הקברות חולון.
המשפחה

למשפחת אשד
משתתפים באבלכם במות
פיני אשד ז״ל
ממיסדי חברתנו
משאות בע״מ
שלב — תחבורה — יעל
ההנהלה והעובדים

במלאות שמונה שנים לפטירת רעיתי ואמנו היקרה
צפורה (פניה) **לינק** ז״ל
נעלה לקברה ונתייחד עם זכרה
בבית העלמין הישן, חוף הכרמל, חיפה, ביום ב׳, י׳ באדר תשל״ד, 4.3.74, בשעה 2 אחה״צ.
מוקירי זכרה נפגשים ליד השער הראשי.
המשפחות: לינק, מנור, בלנק

ביום שלישי 5.3.74 במלאות שנה למות חברנו
דוד כהן ז״ל
נעלה לקברו ונתייחד עם זכרו
בשעה 3 אחה״צ.
המשפחה
ובית עין חרוד איחוד

הישגי קיסינג'ר וסכנותיהם

ד"ר הנרי קיסינג'ר סיים את מסעו האחרון באזור בהישגים אמריקאיים מרשימים: חידוש היחסים המלאים בין ארה"ב למצרים ופניה מצרית נוספת למדינות הנפט הערביות למען הסרת החרם מארה"ב; פתיחת הדלת להפרדת הכוחות בין ישראל וסוריה על־פי תיווכו, לאחר שהשיג את רשימת השבויים וביקורי הצלב האדום אצלם; ודברי ארגעה למלך חוסיין, שיבוא גם תורו לגבי תביעות ירדן לישראל, בתמיכה אמריקאית. החיבוקים והנשיקות, שחזרו ונשנו בביקורו בקאהיר, פשטו הפעם גם לדמשק. שם נישק לו, כפי שנמסר, הנשיא אסד על שתי לחייו; ואף כי השליט הסורי דחה, כצפוי, את "רעיונותי" ישראל להפרדה, הסכים לשגר שליחו לוואשינגטון לשלב הבא של שיחות עקיפין עם נציגי ישראל, כדי "לשחרר מטירדת מסע נוסף" בקרוב.

המזיכים בפה מלא שציינו שוב את הופעות קיסינג'ר בבירות ערב לא היו מנת חלקו של עמיתו הסובייטי תמור־הסבר, שהוזמן אחריו מדמשק לקאהיר — ואין פליאה בכך. היו לו סיבות למרת־רוח: הכרזת סאדאת לאחר הנפת הדגל האמריקאי על שגרירות ארה"ב, כי מעתה תנהג מצרים "איזון" ביחסיה עם ארה"ב וברה"מ, וכוונת אסד להשאיר את הפרדת־הכוחות לתיווך אמריקאי בלעדי על־ידי ד"ר קיסינג'ר.

על־אף השמחה על קבלת רשימת השבויים וביקורי הצלב האדום אצלם לא היה גם לישראל יסוד להצטרף הפעם למסע־המזיכים: שמחה זו היתה מהולה בצער על אלה שאינם ברשימה, ועל כוונת הסורים לעכב את חילופי השבויים לשם סחיטת מילוי תביעותיהם בהסכם ההפרדה. ממשלת ישראל, בהסכימה גם היא לשיגור נציגיה לוואשינגטון, לא הניחה ספק בכוונותה להפרדת־הכוחות בצפון; אך יחד עם זאת הבהירה, כי הפרדה זו חייבת להתבצע בתנאים המקובלים ולא תלווה בנסיגה מעבר לקו "הקו הסגול", כמקדמה לסורים לגבי רמת־הגולן בטרם יישבו לשיחות מדיניות, פנים־אל־פנים עם ישראל, בוועידת ז'נווה.

הדרך להפרדת־כוחות עם סוריה תהיה ארוכה וקשה, ומסתבר שגם ד"ר קיסינג'ר מודע לכך. לא ברור אם הוא מודע גם לכך שהשינוי העולה מעמדת קאהיר, ובמידה פחותה גם מעמדת דמשק, אינו מבטא מפנה אמיתי. אנו עדים להסתמכות מדינית גוברת על ארה"ב לשם השגת לחצה על ישראל — דבר שאין להשיגו בברה"מ; וזאת בלי לנטוש את ההסתמכות הצבאית על מוסקווה. ממילא מובן, כי ממשלת ישראל תצטרך לעמוד איתנה בשלילת כל פריצה אפשרית לעבר "תכנית רוג'רס" מחודשת.

ללא הכרעה בבריטניה

תוצאות הבחירות הכלליות בבריטניה סתרו את מרבית הסיכומים של משאלי דעת־הקהל והוכיחו מחדש את ריבונות הבוחרים ליד הקלפיות. עם זאת נתבלאו החששות, כי תוצאות ההצבעה הדמוקרטית לא יקלו על הקשיים הכלכליים והסוציאליים שבהם מתלבטת מדינה תעשייתית וותיקה זו שירדה מגדולתה האימפריאלית. עתה נוסף למשבר זה גם קשיים פוליטיים־חוקתיים, שכן למרות ההשתתפות הגדולה לא היה הפעם בשיטת הבחירות המחוזית־רובנית הנהוגה בבריטניה כדי להעניק רוב מוחלט אף לאחת מהמפלגות הגדולות.

הבחירות שבהן יצאו שתי המפלגות הגדולות כשכוחותיהן שקולים מדגימות במידה רבה את החלוקה הסוציאלית המאפיינת עדיין את בריטניה למרות הישגיה הגדולים של מדינת הסעד. השמרנים בראשותו של הית, שבממשלתו נטתה בתחום החברתי ימינה יותר מכל הממשלות השמרניות שלאחר מלחמת העולם השניה, נכשלו במטרה שהציבו לעצמם בבחירות אלה: ציבור הפועלים סירב להעניק להם סמכויות למדיניות אנטי־פועלית, תוך החרפת המאבק נגד האיגודים המקצועיים. מפלגת הלייבור מצידה זכתה להישגים נכבדים במחוזות התעשייתיים. אולם החשש מפני המדיניות המיליטאנטית של האיגודים הרחיק מעליה מיליוני קולות נודדים בשכבות הביניים. כך שלא הצליחה להחזיר לעצמה את הרוב המוחלט. המאוכזבים משתי המפלגות הביאו לחיזוק ניכר במספר הקולות של הליברלים, אלא שהישגים אלה כמעט לא נשתקפו בחלוקת המושבים בפרלמנט בגלל שיטת הבחירות הרובנית. אף־על־פי־כן עשויים הליברלים להשפיע, אם אמנם יצליח הית להוסיף ולכהן בראש ממשלת מיעוט או קואליציה אנטי־סוציאליסטית סמויה או שממשלת מיעוט תורכב על־ידי הלייבור.

מטבע הדברים מחלישות תוצאות הבחירות עוד יותר את מעמדה של בריטניה בזירה הבין־לאומית. לעומת ההעדפה הברורה של הית על וילסון על־ידי הצרפתים, הרי יחסה של וואשינגטון דו־משמעי: למרות חששות מפני סעיפי ההלאמה וקיצוץ הוצאות ההגנה במצע הלייבור לא סלחה ממשל ניקסון לשמרנים את שיתוף־הפעולה עם צרפת במשבר המזרח־תיכוני ובמשבר האנרגיה. בעוד שדווקא מנהיגי הלייבור הבליטו את הצורך בנאמנות אטלנטית. ואם כי מבחינת המדיניות המזרח־תיכונית אין לצפות למפנה מרחיק־לכת במקרה של חילופי שלטון בלונדון, אין ספק, כי מבחינת ישראל כל ממשלה בראשותו של וילסון עדיפה בהרבה מקבינט שמרני פרו־ערבי בראשותו של הית.

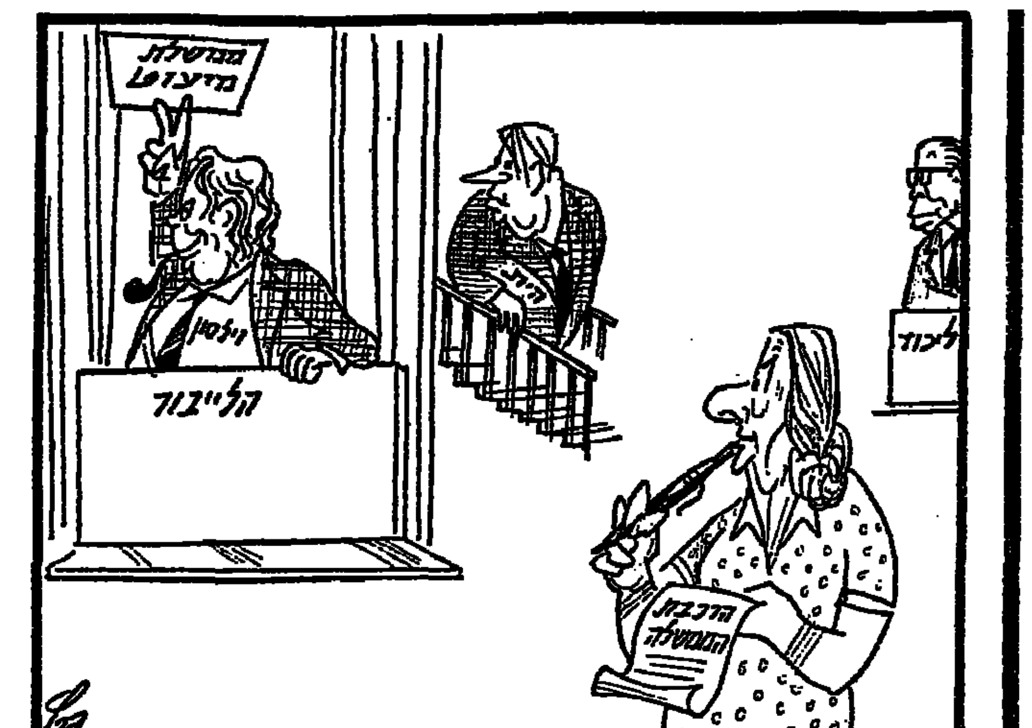

צרת רבים — חצי נחמה...

נתאחד או נתפרק

מאת גרשון ריבלין

כאשר כולנו חיים באותם הימים, בושים להביט איש בפני חבירו מחמת הבושה והמבוכה במצבה של תנועת העבודה בישראל, הוזה להתעכב ולשאול את עצמנו: מה יהיה עלינו מכאן והלאה?

קינות לאין מספר נכתבו, ד בכל שיחה בכל בית אין פוסק הסחי על המצב שאליו נקלעה תנועתנו.

נדמה כי כולנו חשים שהאשם הוא בכולנו — החל באנשי השורה, בסניפים בכלל ופעיליהם הבעשים, עבור לנבחרים למוסדות המפלגה המרכזיים "בספקונה" וכלה בראשי התנועה ובמנהיגיה. המוני החברים, הנושים להפוך את הסדר, יאמרו: הכל בראשי התנועה וכלה בכל אחד מאנשי השורה. כך או כך, ברור היום כאור היום כי כך לא ייתכן להמשיך עוד.

אם נפשוט את המהלצה מן הדיבורים ההיסטוריים על האחריות ההיסטורית המוטלת על תנועת העבודה לקיום המדינה ולהגשמת הציונות מתייצבת שאלה כאובה ומכאיבה — במה באים אנו אל דור־ההמשך? מה הבשורה אשר אנו נושאים להם ומהו המשא אשר אנו מטילים עליהם?

זה כשנה חייתי את חיי המפלגה באחד מסניפיה הגדולים. ד ניתנה לי הזדמנות גם לחוש יחסית מקרוב את הנעשה בצמרת.

התחושה היא של בית־אבלים, או ביתו של חולה אנוש. היסוד ישנו. חיפוש אחר רפואה־לשעה, ותהייה כאין הבאה היקרעת ד מפלגה — אולת־ידה.

תנועתנו, הנענה שעבורה בקו ההגשמה איבדה את. הדרדה בי יותר לניבבים במפרכה — את אחוות הלוחמים. דיהים ובירורים בין מצביאי־התנועה נשמעים במחנה כהתכתשויות של גבאים. ושמציים בכל עבר עוסקים בתאווה בהדלפות ובקנטור. וככל שאלה כמאירים יותר, הם חביבים יותר הנקלטים יותר במתבנה. ובוודאי בי כהנות יזריגנו. המצמרה הצעירה, שתלינו בה תקוות רבות, מתחנכת על ברכי האבות ויוצאת בעקבותיהם.

אנשים צעירים למאות שנפגשתים ונחומתי אתם במשך השנה נבעים מלהצטרף אלינו לא כחבה אידאית אלא בגלל נקודרדות. כפי והיקים וכפי מבני צעירים המבקשים דרך נשמתת החייה: "תנו לנו תנועה, תנו לנו בשורה, תנו לנו משמה לעשותה בכל ימות השנה — תיעשה". לא אנחים אם אמצה אותם ברבבות בארץ. את העוסקים ומבהירים לכל קורא שיהא בתוכה נדך. תצב תבונה שם משימות ולורא למגשמה.

ראיתי אותם מבקשים החבור... מתנגיים לשעה לצעוד לנו — אך הרדים בלהצטרף. הם. פקיחי העין הזלב, אינם מוצאים להם אחווה גם בתנה האחר. כי ידיעים הנ, מה. תקוותם והוהה כי תנועתנו תתגבר על חליה, תהי נער ותחזור להיות הגורם המהיגה, תובעת, מצווה, מורה־דרך. אך מיום ליום — משה מיום ליום — האכזבה גוברת. תאוות מתגלגלת העניינים על ידינו די כאורח חיינו בעמיק, ובכלל של עזיבה מן הצד שברים בונדים וצעירים להתרחקות ובכאן רק פסיעה קלה עד שהם כבר בבת־בה האחור, והתנדים בבמגרת די האותה לעשבר תפסת לעתיתה־על־היה.

אנטי־השורה במקובת אחדי־שיתוק אם מיהזכה ואם מצעלות ונהות: יש במה להתלות לי הצדקה חוסר הצבית.

האלה אשר נזקקים לעצייה ד לפעילות — באין כשרה ברורה, מעיותפת, כאהדת וצלכתה, מבטיכים לשבור בצל לכל את בבי גרת ה"לשצבר" — ההטיבות המקרשות.

במה רעה זו — במה כבר לא נאבר עליה. אבל ראיתיה הצגה, וראה אני אותה עדיין, כיצד היא עיקר־המקיקים לרבים האין להם קודש מבכה. ראיתי כיצד היא בכרסבת בבפנים וקובעת את דמוי תנו כלפי חוץ.

אם נוסיף "להיות" כך ולו עוד זמן־מה — אין לנו חיים. אם המפלגה אינה יכולה להתנער לחיים. וביחד, הגיזור על עצמה כוות בתורת מפלגת העבודה הישראלית. חובה עלינו, אנשי תנועת העבודה, להיחפס כולנו בדחיפות להצלת התנועה, להצלת עצמנו.

אם המפלגה אינה יכולה לקום, להתנער ולהתאחד כמפלגה בהידשת בתוכה, ללא דבקות במסירת התיבתית רבה החולי המבא — התפרק!

אם חפצי חיים אנחנו — יושם קץ לחיים הטראגיים והמבישים הללו שלנו. אם בכוחנו להיות מפלגה גדולה וראויה לשמה, כפי להה שתיקא את דבר ארץ־ישראל העובדת — נהיה כאלה. ואם אין — נתעב שניפרד כל הי מקום ונתארגן מחדש תחת שכנות כאלה או אחרים; יבחר כל אחד את המחנה בו יבחר ובצא מצוידים באמיתותינו. בעורתנו הב־אמונתנו הנצבד כל אחד במכינבו הביהה.

אם לא הצלחנו במבנה האיתנה, אם הדור לא היה כשר לכך, אם לא היו לנו מנהיגים שידעו להנהיגנו לאחוזת את אמת — יהי בנו הכוח לראות את המציאות כמות שהיא, ולומר לעצמנו את האמת הכוח. נעבע את ילדינו בלראות את אבותיהם מתמסדים, מתבטים ומתפלכים במעבר לבגד ביטיהם.

כי. הדבר בתקופת מייגעת עד יבוא יום ויבוא תבגבר התנועה. ובלקח המפלגה כי בסיון שלא הצליחה הפיק חבכה למבית איחוד הת"ע, טוב ואותק, שאנו לא זכינו לה.

קיסינג'ר ובח"ל

הולך ומוקם ציר וואשינגטון־קאהיר

מאת נחום ברנע, סופר "דבר" בארה"ב

הדמעות, הנשיקות, החיבוקים הבצלצלים, כל אלה חזרו, כך נדמה, וקנו שליטה בעניינים המדיניים. כך, בכל מקום, מתתקף הבי"ב המזהיר "באמצע" ההקשר רה. בדמשק הוא משיג צחוקים ביגלגלים, כתמאות רגשיות, חיבוקים. את עיני גולדה ודוד הוא ממלא בדמעות. ובקאהיר מקבלים אותו בינוניים משפחתיים, כיאה לאח האהוב השב הביתה.

זה יפה ומאוד מאוד מרגש, אבל לא תמיד מדויק. רשימת השבויים לבכל, היתה בידי קיסינג'ר שבוע לפני צאתו למזרח התיכון. לדבריו לא מסר את הסמכות ברטיסה לישראל, אך אמר לישראלים כמה שבויים בכלולים בה. ואכן, בהדרך שהציגיק הסמריר דיניץ להנהלת א.ב.ל. — סי.איי.אי. במאמי, ערב צאתו לישראל, אמר להם שישראל מצפה לקבל רשימה בת "יותר מ־60 שבויים". באותו זמן הופיעו בעיתונות האמריקאית יותר כרוכים על כך, שההסמה מצויים בידי קיסינג'ר. גולדה, שלדברי קיסינג'ר "בדרך כלל אינה רגשנית במיוחד", והרמטכ"ל שנקרא לקבל את הרשימה, היו צריכים, לכאורה, להיות מאופקים יותר. אם הצליחו קיסינג'ר להעלות דמעות בעיניהם, הרי זה הריף המידע שכבר היה בידיהם. ובוודאי כאפשר לצפות להתאפקות ממנהיגי מצרים, הנופלים על צוארי קיסינג'ר ברעש רב בכל אחת מפגישותיהם התכופות. זה קורה, למשל, אך: קיסינג'ר יוצא עם פאהמי לאחר דיון, הם נדחסים בין אנשי הבטחון, הפיבליות, העיתונאים. לוחצים ידיים. קיסינג'ר, בחיוך שיש בו יותר משמץ של אירוניה, סופח פתאום על שכמו של פאהמי ומזכיר לו. פאהמי פורש את ידיו. הצלמות מופעלות. מתחבקים. מתנשקים. קאוס.

מה שנראה כמו־דגשות בטלוויזיה, נראה בחיים כהצגה מתוכננת ועשויה היטב. קיסינג'ר נותן לפוליטיקאים הנושאים ונותנים אתו להרגיש שהם בחירי ליבו. הם ולא אחרים. ההתפעלות לא מאחרת לבוא: כהשמצמצות הקסמת שלו על הפוליטיקאים היריבים או על הצד השני. מהבדיחות המפולפלות שלו, מגינוני־האינטימיות שלו עם ביריחתו. קשה לדעת מה חושב קיסינג'ר על ההתפעלות הזאת. אבל אין ספק שהוא נושא ונותן עם פוליטיקאים מזרח־תיכוניים בשני הצדדים.

כצבור לגינונים. למה באמת הדתר קיסינג'ר? כפי שנראים הדברים כרגע, ביום חידוש היחסים הדיפלומאטיים המלאים בין קאהיר לוואשינגטון, בונים האמריקאים את תכניותיהם על איש אחד: אנואר סאדאת. סאדאת הוא הבסיס שעליו רוצים האמריקאים לבנות את שובם לפעילות ולהשפעה במדינות ערב. סאדאת, לא פייסל, יקבל את תמיכת ארה"ב בהתירתו למנהיגות העולם הערבי. בתמורה הוא יהיה פרקליטה של ארה"ב כלפי מדינות ערביות אחרות. הוא כבר פעל כך, לפיטח, בלחצים שהפעיל בעניין הסורי ובעניין האמברגו.

טול כמרה זו, קידום הסה"ב המזרח־תיכוני הוא רק אמצעי. הפירים באפשר לאמריקאים להר־... לערבים שרק הם מסוגלים להחזיר להם שטחים שאבדו, ולסייע לקידומו של סאדאת כמנהיג. כל עוד מצליח קיסינג'ר לתת לכל הצדדים פשרה שהם רוצים בה, כפי שהצליח עד עכשיו, הפרס רק מסרת את כבודותיה של ארה"ב. מה גם שקיסינג'ר וסאדאת יכולים לעזור זה לזה גם בנושאים שאינם קשורים ישירות בקונפליקט הישראלי־ערבי, אך קשורים באינטרסים של שתיהן באיזור.

אם תיבלם מרכבת הפרס, יהיה מצבה של ישראל קשה משהיה בשבועים קודמים. האמריקאציה על מצרים פופולארית מאוד בארה"ב גם עכשיו, אך לאחר הסרת האמברגו היא עתידה להפוך לאבן־יסוד במדיניות של מימשל ניקסון.

גם כך תימצא ישראל במצב לא נוח, כאשר היא תלויה לחלוטין בתמיכה האמריקאית, בעוד סאדאת מתמרן בחופשיות בין מוסקווה לוואשינגטון.

אך ההתקרבות המצרית־אמריקאית אינה חייבת לבשר רק רעות לישראל. כפי שהוכיחו הסדרים שהושגו בימים האחרונים, ישראל יכולה לצפות להסכמים בני־קיימא רק כאשר יש לארה"ב השפעה על הצדדים ורק כאשר הצד היריב יושב במוחה חזק. הנזק או התועלת הצפויים לישראל מהקשרה תלוי במידה רבה במדיניות החוץ הישראלית.

נדמה, מכל מקום, כי ישראל הולכת ונדחקת למקום שולי במערכת האינטרסים האמריקאיים במזה"ת. בשנה הבאה אנו עתידים, כנראה, לראות הרבה שליחים, מקאהיר, מקבלים בכל בי־... בניריחון "ב.ססיים דפרסמבי". בפראפראזה על אמירה מפורסמת של קיסינג'ר, אפשר לומר שהשנה הקרובה תהיה השנה של מצרים.

מלחמת ההתשה עם עצמנו

רק הנהגה חזקה הנהנית מתמיכה רחבה תוכל להתגבר על המשבר במערך ובחברה הישראלית

מאת הלל דנציג

אם מלחמת יום הכיפורים ד מיתקפת הנפט הערבית, הרי בי בחינת "רעידות אדמה" בגורלנו הכסמו־טיבי — הרי "ההפיכה הדתית" שחוללו בשבוע שעבר צעירי המפד"ל, רבני הגולה והרבנות הראשית של ישראל מזה ו"מצפה דיין — אריה־צופה לממשלה החדשה — מזה הן מן ה"רעידות" המשמעותיות ביותר שפקדו אותנו מאז אוקטובר 1973 בזירה הפוליטית הפנימית.

דומה ש"פיצוץ" המאבק הקואליציוני המסורתי, המבוסס על שיתוף המערך והמפד"ל בהנהגת המדינה ומשבר־דיין, שפרץ סמוך לכשלון מאבק זה — שני אלה מצטרפים למלחמת ההתשה שאנו מנהלים נגד עצמנו תקופה ארוכה למדי. זה התחיל במלחמה ברוסנת וסמויה לאחר מלחמת ששת הימים, בוחר הנצחון הצבאי והבטחות הבלתי המדיני הגבולות האסטרטגיים האופטימאליים, וזה נמשך ביתר שאת במלחמה חשופה וחפשית יותר מימעמדים פנימיים — לאחר שהתגברנו על מלחמת ההתשה של אויבינו. הויכוחים (בעיקר המצרים), וכפינו עליהם את הפסקתה. ל"מלחמת היהודים" היו דרגים שונים: עירעור המשמעה האזרחית והמוסר החברתי, אנארכיה ביחסים כלכליים, וביחסי עבודה, הרעת יחסי אנוש ותרבות. כל אלה לא תרמו כמובן לביצור מעמדנו האמיתי ולחישול רוחני־נפשי של הציבור לקראת מבחנים בלתי־צפויים, ולא היה מנהיג שיעצור הידרדרות זו.

*

יצאנו מנצחים גם במלחמת אוקטובר, הקשה במלחמות עם אויבינו, אך לא בלי הפסד כי־דיני (בעיקר בגלל מיתקפת הנפט הערבית), ולא בלי התשה נפשית נוספת. גרמו לכך כמובן בראש וראשונה האבדות הכבדות בנפש, בייחוד על רקע המחדלים הבטחוניים. אך גם "מלחמת היהודים" בעיצומה של מלחמת הערבים, הן בחזית (מלחמת גנרלים) והן בעורף (מלחמת מפלגות), לקראת הבחירות. כל זה ודאי לא תרם להצלחת הגורל ולריפוי פצעי המלחמה הבוערים. אך על אף "הרעידות" שפקדו אותנו בזירה הגלובאלית האזורית, מעמדנו המדיני־בטחוני הממשי וסיכויינו לעתיד אינם מצדיקים בשום אופן דכאון נפשי ולא קיצוניות פוליטית עיוורת. כדי להתגבר על הפער בין המציאות המדינית האוביקטיבית המאוזנת ובין היחס הסוביקטיבי הבלתי־מאוזן אליה דרושה מנהיגות לאומית חברתית, שתשים קץ למלחמת ההתשה העצמית ותדע לעמוד באומץ ובריאליזם במערכות המדיניות הגורליות העומדות לפנינו.

בחזית הצבור לא חוללו "רעידת אדמה", על אף המכאות, המבוכה והלבטים של הבוחר. אדרבא, הוא שמר על מידה של איזון פרלמנטרי יחסי בלי התשת ההנהגה. "הליכוד" נוגה מהצבעת "המחאה" ו"הנענשה", אך לא עד כדי הכרעה על ההנהגה הקיימת, וההתשה נגעה לא רק במערך אלא גם במפד"ל. זאת שכמו ניסו להשכיח ראשי המפד"ל, המתיקים בצעירים, וכל הגורמים הדתיים בעולם היהודי שהדריכו אותם והשפיעו על התנהגותם הסותרת כל סבירות פוליטית־לאומית שאין להצדיקה גם מבחינה דתית־ישראלית או דתית־ציונית.

*

עם כל ההבנה לצד הקוזי העקרוני (אורתודוקסי) של עניין "מיהו יהודי" ולצד המעשי־הלכתי של הגיור, העמדתם בשעה זו מעל לצרכים הבוערים של מצב החירום הלאומי־בטחוני־מדיני, בתנאי ראשוני ומכריע לחידוש הקואליציה "המסורתית" עם המערך, והדרישה, לתיקון מ י ד י בחוק "מיהו יהודי" ללא הידברות עם קהילות גדולות אחרות בעולם היהודי, בראיית סכיזון אק־... זה דה פוליטי אל מול זה המערך במצוקת הנהגתו. זה תמרון בלתי־נסבל גם בתנאי "המסורתי" הקואליציוני המקובל מצד המפד"ל (והרי המדובר במפלגה פוליטית הקוראת לעצמה דתית־לאומית). ואם נוסיף שאי־התפשרות אורתודוקסית זו של מפד"ל בעניין ממלכתי מובהק כהקמת ממשלה דמוקרטית קואליציונית נובעת מתכתיבם של רבנים מסובבים אך לא־ציוניים, מן הגולה, שקבע במידה לא מעטה גם את פסק הרבנות הראשית בישראל האוסר על מפד"ל להצטרף לקואליציה הממשלתית בלי התיקון, נראה שהיה זה אקט דמוקרטי של ג ל ו ת י ז צ י ה של המסורת הדתית הממלכתית ושל המדיניות הדתית־הלאומית בישראל. קשה לתאר שהתערבות כזאת מן הגולה ומצד הרבנות היתה אפשרית בימי מנהיגותם של אישים כמו הרב בר־אילן (ברלין), הרב פישמן או מ. ח. שפירא בציונות הדתית.

והרי הרב הראשי שלמה גורן, המשמש כופת דתי־לאומי בעיני הציבור הישראלי הדה בפירוש (בדיון טלוויזיוני), כי הבעיה ("גיור", עם כל חשיבותה, קיימת בעיקר בגולה (בגלל הגיור הרפורמי והקונסרבטיבי) ולא בישראל, שבה אפשר לפתור ולהסדיר בהתאם להלכה את המקרים הבעייתיים המעטים המגיעים לכאן. ושר הפנים ד"ר בורג הדגיש, שלמעשה לא היו מקרים של רישום בלתי־מגויירים לפי ההלכה כ"יהודים". ואפילו נקבל את הטענה הגבעית הבלתי־בדוקה של הסיד חב"ד, שהיו לפחות 100 א' 150 מקרים כאלה, כלום מצדיקה פרופורציה זו את ה ה ת ש ה של העניין הלאומי בשעת חירום זו?

עם כל הכבוד וההבנה לאדמו"ר מלובביץ ולגאון הרב ד"ר סולובייציק — ששניהם גדולים לא רק בתורה אלא גם בהשכלה — הצבת הסכסוך הזה (עם הגורמים הלא־אורתודוקסיים בגולה האמריקאית) לישראל, בדרך של העצבות יעידה בעיניית הלאומיים־מדיניים, היא נסיון להוריד את עיינינו מדינתו קרמה ממלכתית לדרגה קהילתית־יהודית.

נוסף על הצד הממלכתי־לאומי של ההתערבות זו יש לה גם צד אידיאולוגי־סוציאלי, והכוונה להוראה המפורשת של הרבי מלובאוויץ למפד"ל להצטרף ל"ליכוד" היכבד. לא רק למען קידום "גיור הפי הלכה" אלא למען היסול הסוציאליזם הישראלי. וכאן נשאלת השאלה — לא מהאדמו"ר אלא מהקיבוץ הדתי, כחולק כאנשי "למנגודי" ו"הפועל המזרחי". הרוד אים את עצמם כחלק דתי במחנה ההלוצי־סוציאליסטי מה הגובהם? האמנם אין להם מה לדמר בנושא רעיוני מובהק זה?

*

גורם־התשה פנימי עמוק יותר לגבי ההנהגה הלאומית והתנועתית נתגלה בתוך תנועת העבודה, והובע תמורות יסודיות ביחסים הפנימיים בתוכה ובין ראשיה. כוונתי בעיקר לפרשת־דיין.

אין לשלול ואין לערער על התגובה הכנה של אזרחים וחוגים, התובעים אחריות מיניסטריאלית למחדלי־המלחמה משר הבטחון או בגורמים ממשלתיים

(המשך בעמוד 11)

אנחנו, הערבים והזמן

מאת דני רובינשטיין

בחדשים הארוכים, שחלפו מאז יום הכיפורים, נזכרתי פעמים אחדות בצעיר ערבי ירושלמי ששמו נ. רסאן, שהרביתי להתרועע עמו בשנים האחרונות. רסאן, בוגר אוניברסיטת קאהיר, חזר לביתו שבמזרח ירושלים לאחר מלחמת ששת הימים וניסה לבנות לעצמו חברה ופרנסה אחרי שנות היעדרו.

בשיחותינו הפגין תמיד זעם על השלטון הישראלי הזר שנכפה עליו. והיה אומר, כי אולי יגיע היום והגלגל יתהפך. הוא, כערבי, ישלוט במערב ירושלים, היהודית, כשם שאני, היהודי, שולט כיום במזרח העיר. לעתים היה מוסיף בהלצה, שלא ישכח, במקרה כזה, לנהוג ברוחב־לב בי ובבני ביתי. היתה זאת הלצה קבועה באותה השיחות. הנראית לי כיום רחוקה כשנות דור, אף כי התקיימה לפני חדשים אחדים. שאלתי אותו איך הוא יכול להיות כל־כך תמים ולהאמין שהערבים אמנם יצליחו להביס את ישראל. תשובתו היתה: הערבים מונים מאה מיליון נפש ויש להם עשרים מדינות, המתכוננות נגד מדינה שיושבים בה פחות משלושה מיליון יהודים. למיליוני הערבים יש משאבים כלכליים אדירים, הון עתק ושליטה בטריטוריות עצומות (רסאן היה מצטט את המונח הערבי "מהאוקיינוס עד המפרץ", בהתאם לסיסמה הישנה של מי שהיה פרזנטור "קול ערבי" אחמד סעיד. בכל העולם: "מהאוקיינוס השוצף עד המפרץ הגועש" התכוון למהפכה הערבית שתקיף את כל המדינות הערביות במארוקו עד נסיכויות הנפט במפרץ הפרסי).

טיעון זה מוכר מאוד בכלי הביסורי הערביים המדגישים את הדיספרופורציה המדהימה בין הפוטנציאל הערבי העצום ובין הדלות הישראלית. רסאן היה מוסיף לטיעונו שכמעט כל מדינות העולם והמעצמות תומכות בעניין הערבי, ובכל מוסד בין־לאומי מתקבלות החלטות אנטי־ישראליות ברוב של מאה נגד אחד. כל אלה — אמר — ישפיעו ביום מהימים, אם לא מחר אז מחרתיים. גם הצדק עומד ידעתו לזכותם של הערבים. יש גבול לשלטון של

(המשך בעמוד 11)

דרושה ראורגניזציה בתחבורה הציבורית

מאת דוד משיוב

ברוב של 439 קולות דחו חברי "אגד" במשאל את הצעת האיחוד עם "דן", שמטרתה צפויות לשיפור ולייעול שירותי התחבורה הציבורית.

במשאל השתתפו 5,634 חברי "אגד". נגד האיחוד הצביעו 2,480 איש — 51.4 אחוז — ובעדו הצביעו 2,041 כלומר 48.6 אחוז. מזכירות הקואופרטיב החליטה איפוא לכבד את רצון החברים, והדעה כי לפי שעה אין מה לדבר על איחוד עם "דן".

סביר להניח שתוצאות המשאל משקפות פחות את ההתנגדות לאיחוד ויותר את ההתנגדות להנהלה הנוכחית, בעיקר מצד חברים שהיו מגויסים ושכרם הוריד ירד מפני שלא קיבלו תוספת עבודה נוספת וכו'. הכרוזים של האופוזיציה ב"אגד", שניהלה תעמולה נרחבת נגד האיחוד, אינם מסתירים זאת. בכרוז של חברי סניף קרית־חיים נאמר: "ההנהלה זו, שבתקופת כהונתה יצאה בהבטחות הכרזה לקידום התחבורה והחבר... נכשלה בכהונתה ובמעשיה ונתגלה כקופה ריקה. כתוצאה מכך פגעה קשות ברמת־ההכנסה של החבר לפני ובמלחמת יום־הכיפורים, וזאת למרות ההכנסה שוטפת לאגודה, שנמצאת בגירעון".

בכרוז של סניף הרצליה נאמר: "איפה הדאגה למשפחות המגויסים? איפה הדאגה לחברים המגויסים? האם דאגו להם דוגמת מפעלים אחרים?"

בכרוז של האופוזיציה בסניף חיפה נאמר: "חבר! הבע אי־אמון להנהלה זו. באמר לא!"

נדמה לי שאילו היה המשאל מתקיים בתקופה אחרת היה רוב מוחלט מצביע בעד האיחוד, אך מאחר שחברים רבים בקואופרטיב ממורמרים כיום, בגלל כמה סיבות, שחלקן נובעות מהמלחמה וחלקן מסיבות אחרות, הם הביעו את מחאתם בהצבעה נגד האיחוד.

מאות החברים שהכריעו את הכף נגד האיחוד גרמו עוול לעצמם, לחברי "אגד" האחרים, לחברי "דן" ובוודאי לציבור הנזקק לשירותי התחבורה הציבורית.

האיחוד, שמר התחבורה שמעון פרס ניסה לשכנע את חברי "אגד" ו"דן" לבצעו, היה עשוי לשפר וליעל את שירותי התחבורה הציבורית ולחסוך בהוצאות. הנהנים השונים היו גם הקואופרטיבים וגם הנוסעים. אין זה סוד ששירותי התחבורה, ובמיוחד בגוש דן, מחולקים לפי חזקות היסטוריות ולא לפי צרכי התחבורה הנוסעים. לכן יש כפילות בקווים וביזבוז כוח־אדם ורכב.

איחוד של שני הקואופרטיבים היה מביא לחסכון בהוצאות ההנהלה, בהוצאות על חלפים, בהוצאות על מוסכים בכוח אדם, בכלי־רכב, בדלק וכו'. המחזור השנתי של "אגד" ו"דן" נע בין 550 ל־600 מיליון ל"י בשנה לשנות. לדעת המינימאליסטים אפשר היה לחסוך לפחות 10 אחוזים, כלומר 50 עד 60 מיליון ל"י בשנה. לדעת אחרים אפשר היה לחסוך יותר. ויש לזכור שכל אחוז פירושו 5 — 6 מיליון ל"י. חסכון כזה היה מביא לשיפור מצבם הכלכלי של הקואופרטיבים ולאפשרות לתת פרמיות לחברים בעד יעול ופריון.

נראה שההחלטה נגד האיחוד תביא להחרפת היחסים בין הקואופרטיבים. ידוע ש"דן" רוצה להפעיל קווים בגוש דן לחיפה, לבאר־שבע ולמקומות אחרים, ואין סיבה שלא יהיה קו ישיר מרמת־גן או מגבעתיים לחיפה ולבאר־שבע. ואמנם כבר כיום קיים שירות מרמת־גן וגבעתיים לירושלים, וקווים ישירים מחולון לתל־אביב ומתל־אביב לבת־ים.

"אגד" יסכן בוודאי לחזקות על הקווים, וכך יפרצו כנראה מריבות בין שני הקואופרטיבים.

אם החלטת "אגד" סופית, נראה לי שעל משרד התחבורה לפעול למען ראורגניזציה בשירותי התחבורה הציבורית, ולהביא בחשבון לא חזקות היסטוריות אלא את טובת הנוסע.

בכל תקופת החירום, מאז פרוץ המלחמה, סבלו הנוסעים, ומשרד התחבורה לא כפה על "אגד" ו"דן" לפגוע קווים לטובת הציבור. מצב זה לא ייתכן.

החלטת "אגד" פירושה סבל למאות אלפי עובדים, תלמידים ועקרות־בית, הנזקקים יום יום לאוטובוס. על משרד התחבורה לעשות הכל כדי ששירותי התחבורה הציבורית ישופרו ויהיו יעילים. ולאכוף את החלטותיו אלה על הקואופרטיבים לתחבורה.

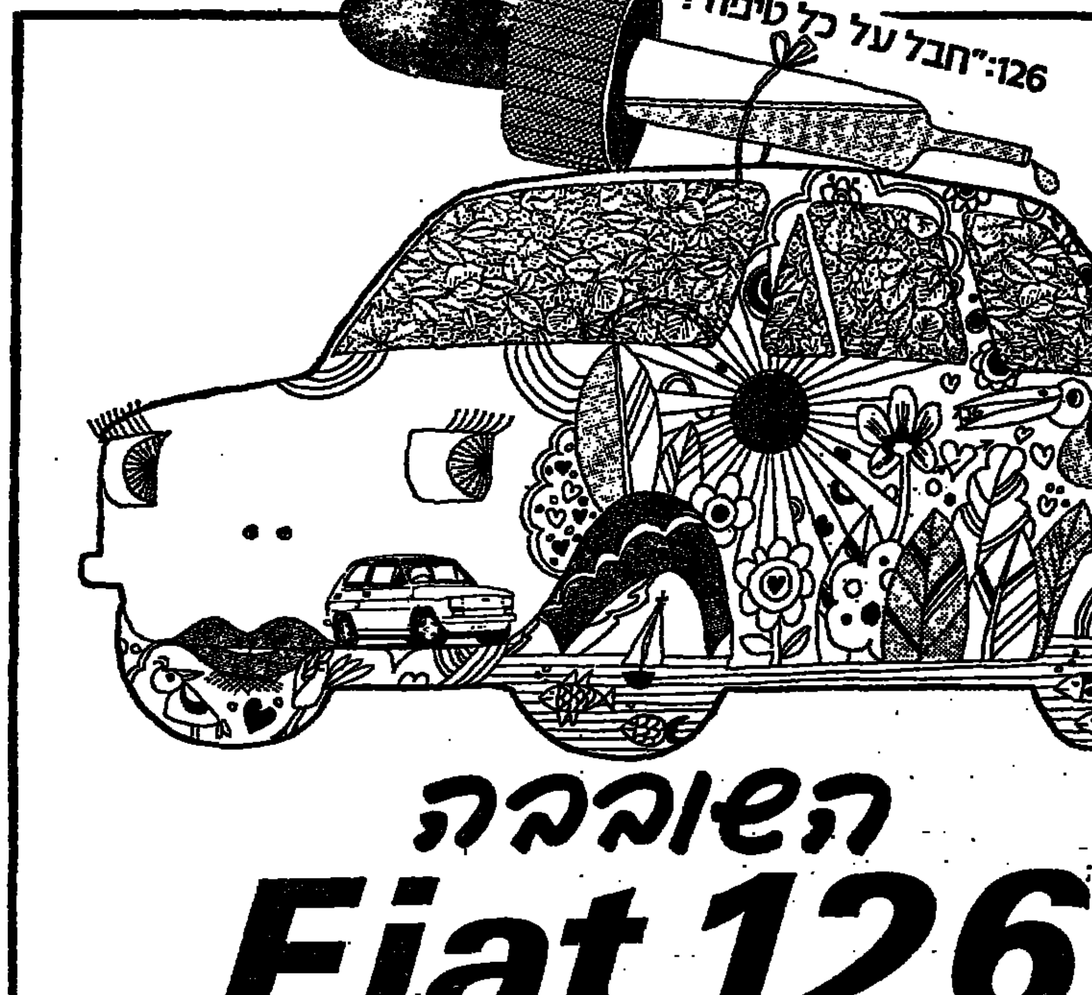

השובבה
Fiat 126
מכונית בלי בעיות

"פיאט" — גדול יצרני המכוניות באירופה — היה הראשון שהאמין במכוניות קטנות. עדות נאמנה לכך, הוא ייצורן של מיליוני מכוניות מדגמי "פיאט 500" ו"פיאט 600" אשר זכו להצלחה עולמית.

ה"פיאט 126" משקפת את תוצאותיהם של המחקרים והנסויים שנערכו ע"י "פיאט" במשך עשרות שנים. המנוע החזק בן 600 סמ"ק מגיע להישגים מרשימים בנסיעות קצרות בעיר, ובטיולים ארוכים מחוץ לה.

הנוחות הנדיבה ל־4 נוסעים ומטען באה לידי ביטוי במרחב הגדול המוקדש למטען. ולבטיחות המירבית תורמים השילדה המחוסנת, מערכת הבלימה הכפולה, מערכת החימום המיוחדת והמגינים הרדיאליים — המוסיפים יציבות על הכביש.

ה"פיאט 126" — מכונית שובבה בלי בעיות השקעה, אחזקה, תנועה, חניה ומעל לכל — בלי בעיות דלק (צריכת הדלק כ־20 ק"מ לליטר!!!)

אתם מוזמנים לראותה באולמי התצוגה של "פיאט" ברחבי הארץ.

FIAT 126 19.900.- ל"י

פרסום אדמון בע"מ

התחכמויות פרלמנטריות

רק שינוי שיטת הבחירות ולא תחליפים יעלו קרנה של הכנסת

מאת ד"ר שבח וייס

לפני כמה ימים הודיע אחד מחברי הכנסת על פתיחת „לשכה פארלאמנטארית". כן הודיעה ל־ בחונו כי הלשכה תפעל בפניות אזרחים, ללא הבדל השתייכות מפלגתית. כן הודיע אותו ח"כ הוושן כי ימכן את הרצאות „הלק־ כה" מכיסו שלו. אפשר היה לערוך לח"כ שולמית אלוני כי תגן על זכות היוצרים שלה, שכן היא מקי־ ימה לשכה כסוג זה. „בתוך לשי־ עה הקבלה", כבר שנים רבות ר־ הצלחה יתירה. לכאורה זה אותו מסד פארלאמנטארי־ציבורי, אך ההבדל בין שתי הלשכות הוא מש־ מעותי: שולמית אלוני החלה להגן על הציבור מפני מכונת הביורו־ קראטיה הממלכתית והציבורית שנים רבות לפני שהיתה לחברת כנסת. בדרך זו קנתה לעצמה, ובצדק, שם של עליתת־ציבור נאמנה. כך הגיעה לכנסת בפעם הראשונה ב־1965 באמצעות רשי־ מת העבודה, וב־1973 בראש הר־ שימה לזכויות האזרח. ואילו אותו ח"כ שהודיע ברבים על פתיחת לשכתו הגיע לכנסת באמצעות ה־ מנגנון המפלגתי, המנותק זה שנים רבות מן הציבור הרחב.

אין זו כמובן המקרה היחידי של התחכמות פארלאמנטארית. לפני כשנתיים פתחו מספר מפל־ גות בסניפיהן לשכות פארלאמנ־ טאריות, בסגנון „שאל ואקיבלך". הציבור הוזמן לטלפן לחברים ול־ חברי כנסת, שיודעו לעצה קלה לאותו פניך ויעסקו במתן תשובות סימולטאניות. בתקופת כהונתה של הכנסת השביעית צרף יו"ר הכנסת „ביורים ליעודיים" ו„הס־ תלמויות" לח"כים. כמה עשרות ח"כים בילו שעות אחדות באו־ ניברסיטת בר־אילן ושמעו הרצ־ אות בנושאי חברה. פעם אחת אף הגיעו אל שלום המדע של מכון וייצמן, וכך היה סיפק בידם לעבוד מקרוב על חישני החברה. ולדעת יזומי אותו „הפנינגי" פסיבי־ דיאקדמי גם לשפר את יכולתם הפארלאמנטארית. על־פי שיטה זו אפשר להציע ליו"ר הכנסת השבי־ עית (על־שם כך יוכל להידבר והאי עם יו"ר הכנסת השביעית) להעב־ יר לחברי הכנסת השמינית הש־ תלמויות בהבעה בכתב, הבנה בעל־פה, התבטאות בנושקי ישראל, ואולי גם קורס מזורז בנושאי מו־ רון ישראל, כלכלתה והסוציולוגיה שלה.

ספק אם הציבור חש בצידת וההתמסדות המבעבעת מתוך „המנ־ גנון החדש" של הפארלאמנטאריזם הישראלי. לפנינו חזיון נפרץ של תחליפים לכך שהפארלאמנטאריזם ראוי ליהיות.

לו נבחרו חברי הכנסת על־ידי הציבור (ולשם כך יש לשנות את שיטת הבחירות לשיטה אזורית־ רובית או לשיטה אזורית־יחסית), לא היה צורך לנופף ולהצטעצע בלשכה פארלמנטארית, המכוונת באופן פרטי. רק כאשר רוב חברי הכנסת מייצגים את האיגוד המק־ צועי של עסקני המנגנון, החודרים לכנסת דרך עיסקת החבילה של השיטה היחסית־ארצית הנהוגה בי־ שראל, יש בהודעה על „קבלת קהל" על־ידי חברי כנסת, משום „בכורה".

באחרונה מרבים להציע לכנסת להסתייע במומחים בתחומי הפעי־ לות המגוונים. סיעת הליכוד אף הודיעה על „צוות הלוגי" בעניין זה: הליכוד יסייע לנבחריו בייעוץ מקצועי. זה המשך משוכלל יותר של שיטת ההשתלמויות לנבחרים בכנסת הקודמת. האם שאל עצמו מישהו כמה מבין חברי הכנסת השמינית מסוגלים לרדת לעומקן של ההודעות המומחים? כמה מהם ניחנו בכישורים ובמיומנויות שבאמצעותם יוכלו להכריע בין אלטרנאטיבות מקצועיות שונות? האם לא היה פשוט יותר לשגר אל הכנסת אנשים בעלי יכולת אינטלקטואלית ומקצועית רבה יו־ תר?

בעבר, כשחלק מהאבות המייס־ דים כיהנו בכנסות הראשונות ואי־ שים מסוגם של אברהם הרצפלד, יצחק טבנקין, יצחק בן־צבי, ברל לוקר, יוסף שפרינצק, יעקב מרי־ דור, אריה בן־אליעזר, פרץ ברנ־ שטיין, ישראל רוקח, שושנה פר־ סיץ, ואחרים אישיו את ספסלי ה־ כנסת, אפשר היה לסלוח להם על גישתם החובבנית בשאלות מקצו־ עיות מובהקות. אישים אלה, מייס־ די המדינה ומעצבי דמותה של ה־ חברה הארץ־ישראלית, היו בעלי ערכים וחזון כאחד. הם פעלו בדרך כלל על־פי קנה־מידה ערכי. ומאחר שבכנסות ההן עוצבו סדרי היסוד של המשטר בישראל, היה נחוץ במיוחד קנה־מידה כזה.

אך כיום מתוך 120 חברי הכנסת השמינית רק עשרות בודדים ראויים להיות פארלא־ מנטארים. מקבוצה זו נגזיים הרוב למשרות האקסקוטיביות: שרים וסגני שרים. קבוצה זו לא רק שלא מחזקת את הכנסת אלא מחלישה אותה, שכן, בתפקידה ה־ אקסקוטיבי תתייצב הקבוצה מול הכנסת ותגביר עוד יותר את רדי־ דותה הפארלאמנטארית.

אין זה מקרי שאותם חברי כנסת שמינית בודדים, שהם בעלי שי־ עור־קומה ציבורי ובעלי כישורים, הגיעו למשרתם שלא באמצעות המנגנונים, אלא במסגרת תנועות ציבוריות ספונטאניות או השתלה כלמעלה. עמם נמנים יצחק רבין, אהרון ידלין, שולמית אלוני, מאיר פעיל, אריאל שרון, אברהם יפה, ופרופ' ארנס. מנגנוני המפלגות עומדים בדרכה של כנסת טובה יותר. הם חזקים דיים כדי למנוע שינוי שיטת הבחירות לכנסת ול־ רשויות המקומיות וכך, במקום משטר בודדות יש לנו משטר כיבויים. וכיוון שעסקני המנגנון הם גם אנשי־טכסיס רבי־תושיה, כי הרי הטכסיס הוא מקצועם, מנ־ סים הם כעת לפי מידת יכולתם, להיות הראשונים שמביאים את ב־ שורת החידוש. בקרוב נתבשר ודאי על פתיחת „לשכות פארלא־ מנטאריות" נוספות, בשבע על הש־ תלמויות ארוכות יותר. אולי גם יימצאו סידורים משוכללים כדי שמומחים אינטלקטואליים ופרופס־ יונאליים יעניקו את שירותיהם ל־ חברי הכנסת הדילטאנטים — מי יכנה ומי יספור את ההתחכמויות הפארלאמנטאריות שצפויות לנו ב־ מסגרת אפנת העתיד. אך מי ש־ יציל את הכנסת השמינית מקפ־ אונה יהיו שוב אותם חברי הכנסת שניחנו באותן סגולות אישיות ה־ נחוצות לחברי פארלאמנט: יצחק בן־אהרון, אריה אליאב, מנחם בגין, שמואל תמיר, אלימלך רי־ מלט, וקבוצת התיכים החדשים שהוזכרה קודם.

הרנסאנס האמיתי של הפארלמנ־ טאריזם הישראלי יבוא רק בעק־ בות שינוי שיטת הבחירות.

עולם ומלואו

שרידי תיבת נוח בתצלום של לוויין

תצלום מלוויין אמריקאי גילה את שרידי תיבת נוח — טוען הסנאטור פראנק מוס ממדי־ נת יוטה. הסנאטור אמר בהעידו בפני קונגרס המ־ פני של ארה"ב, כי התצלום שנעשה מגובה של כ־600 ק"מ מעל פני האדמה מראה את תיבת נוח ליד פיסגת הר אררט, בגובה של כ־14,000 רגל, בתוך קאניון מלא קרח. השלטונות הטבעיים הו־ תורכיים עומדים עדיין על איסור הגישה למקום. אך אגודת־מחקר באמריקאית בריכית הודיעה, כי קיבלה באחרונה היתר „כמעט רשמי" לצאת לסקור באזור.

פצעי האקולוגיה בדרום־וייטנאם

השימוש בקטלי־עשבים בימים על־ידי האמ־ ריקאים במלחמת וייטנאם גרם פצעים לאקולוגיה של דרום־וייטנאם, שלא יגלידו אלא כעבור כמאה שנה — נאמר בדו"ח האקדמיה הלאומית של ארה"ב לפנטאגון, שיוגש לקונגרס האמרי־ קאי בימים אלה. קוטלי־העשבים — כך נאמר בדו"ח — גרמו נזקים חמורים ומקיפים ליערות הטרופיים בפנים הארץ והשמידו 38 אחוז מיערות המאנגרובים לאורך חופי דרום־וייטנאם. ותוך כדי פיזורם לשם השמדת יבולים הם גם גרמו למותם של ילדים בקרב השבטים ההרריים אזור הגבעות שבמרכז המדינה. המחקר קבע, כי ה־ נזקים ליערות הטרופיים יעמדו בעינם תקופה ארוכה מאד, כאשר שידרשו 70 עד 100 שנה עד לצמיחתם־מחדש של עצים שנפגעו. לגבי שטחי־הביצות שבהם משתרעות תורשות המאנ־ גרובים ובהן ריכוזי הדגה המשמשת מרכיב עיקרי של מזון הווייטנאמי, קובע המחקר, כי בתחום זה יארך השיקום יותר מכמאה שנה. בשנים 1961—1971 פיזר חיל־האוויר האמריקאי יותר מ־100 מיליון ליטראות קוטלי־עשבים על פני דרום־וייטנאם. חמרים כימיים אלה, החזקים פי כמה מקוטלי־העשבים הנהוגים בחקלאות, שימשו להשמדת עלי העצים באזורים שבהם התחבאו כיתות הווייטקונג או חיילי צבא־ וייטנאם, אך גם להשמדת יבולים שמהם ניזונו לוחמי־הגרילה. דו"ח האקדמיה קובע, כי לשימוש בקוטלי־העשבים היתה גם תוצאה פסיכולוגית שלילית, היות ודעת־הקהל הווייטנאמית ראתה בכך „התקפה אמריקאית על הארץ ועצם של וייטנאם".

מוזיאון־המלחמה הבריטי — בטלוויזיה

הטלוויזיה הבריטית משדרת באחרונה סידרת סרטים המראים את אוצרות מוזיאון־המלחמה ב־ לונדון. המוזיאון, המוקדש לשתי מלחמות־העו־ לם, נוסד עוד בראשית שנות ה־30, אך הופעתו ונפגר לקהל במלחמת־העולם השנייה. בעת חנוכת אגפו החדש ב־1966, הגדירה המלכה אליזבת השנייה את המלחמה כ„תוצר הציוויליזציה בעל תוצאות הרסניות ברוחקות־לבב". כעבור שנתיים הוטלה למוזיאון פצצה על־ידי אדם שהכריז, כי הוא אמנם נגד במלחמה אך מתנגד להבאת תלמידי בתי־הספר לביקורים ב־ מוזיאון. מנהל המוזיאון טען לטיכתה, שאין המוסד מיועד להעניק זוהר למלחמה, אלא מטרתו לסקור את השפעת המוצאליות, הכלכלית, הספרותית והתרבותית־הכללית על המלחמה במאה ה־20; לדבריו, אין המוזיאון נושא אופי צבאי צר, ובגל עובדיו כולל פאציפיסטים ואנשי השמאל. בין המוצגים — טנק מדגם „מארק 5" משנת 1917, שבא להכיר שהבריטים שיתהו ראשונים כלי זה, דגמי אניות־קרב, צוללת גרמנית לאיש אחד ו„טורפדו אנושי" איטלקי, וממלחמת־העולם השנייה — כלי־נשק ששימשו את המשמר הלאומי בראשיתו, בכללם גרזנים, מקלות־גולף הרבות עתיקות, מטוסי „ספיטפייר" ו„מוסקיטו", ואף מאורות־כלבים חסינה מפני גאר גזים.

מזכירו של פירון מאשים את היהודים

מזכירו האישי של הנשיא חואן פרון, חוזה לופז רגה, גרם לסערה פוליטית בסנגנו, כי נוכחות יהודים בממשלה ארגנטינה סיכנה את ההסכם הכלכלי עם לוב, במסגרת הבי־ קור בלוב. שם ניהל שיחות לקניית נפט ול־ הסכמי־סחר. אמר רגה לדיפלומטים ערביים ו־ לאזרחים ארגנטינים ממוצא ערבי, כי השבות שבות יהודים בתפקידים ממשלתיים הביא בשליחותו נרמה ל„אי־הבנות" עם פקידים לוביים. כוונתו היתה לרמוז על דמות בהתמנד־ זות על מקום בממשלת ארגנטינה, הוא שר־ האוצר היהודי חוזה בר גלבארד. בחוגים אר־ גנטיניים אמרו, כי רגה לא יכול היה לומר דבריו ללא הסכמת הנשיא פרון, והם העלו את ההשערה כי באחרונה ירד חינו של גלבארד בעיני פרון בכל תחלת הממשלה לספר את היחסים עם ברית־המועצות בעבר האחרונה.

איך מאיישים תפקידים בכירים

מפעלי פיתוח בנגב נפגעו בגלל חוסר איזון בכוח העבודה

מאת משולם עד

המלחמה האחרונה „נקמה" ב־ מיוחד באותם נותני עבודה, שנ־ הגו להפר את התקנה המפורשת, האוסרת לדרוש הצגתם של מס־ מכים צבאיים, כגון פנקס מילו־ אים, למשל, מן המבקש להת־ קבל לעבודה, כדי לראות מה סוג בריאותו. התגובה בעניין זה הג־ יעה עד כדי כך, שמפעלי פיתוח מסוימים בנגב לא העסיקו אלא כמפעלי ציוד, שהיו משוחררי יחי־ דה נבחרת בצה"ל, עם סוג ברי־ אות קרוב ל„טסל" אחת.

נוהג זה „פסל" לא רק מקום שבעל סוג בריאות כזה הוכיח, הלכה למעשה, שהוא כדאי יותר למפעל מכי שסוג בריאותו הוא 70% או 60% ואינו מיוצאי יחי־ דה נבחרת דווקא, אלא הוא היה חלק מאוירת ה„סוויץ" הכללית שלא פסחה גם על מפעלי התע־ שיה הגדולים, אחרי מלחמת ששת הימים.

על כך יש להוסיף, כי לא רק הקצינים הבכירים (במיל.), ש־ איישו את תפקידי־המפתח במפע־ לים השונים, עודדו נוהג זה, אלא גם מנהלים „אזרחיים", שהם עצמם לא היו דווקא דוגמה מוב־ הקת לחיסון גוף ולבריאות מכוב־ שבת. אף־על־פי־כן כאילו „דבקו" באחרים והיו עם המקפידים, כראי בכך משום יוקרת המפעל.

לא אחת, בעת „סיור מודרך" במפעל כזה בליווי איש ההנהלה, היית נדהם כאשר האיש, בהצבי־ עו על מפעיל פלוני או פלמוני היה מוסיף כבדרך אגב: „זה מן ה...", כאילו יש ביחוסו של או־ תה יחידה צבאית כדי לשנות את העובדה, שהמפעל עצמו לא הו־ כיח עדיין את רווחיותו...

יום אחד הזדמנתי ללשכתו של מנהל מוסד משקי גדול, סגן־אלוף במילואים מימי תמיד, „כאשר בא־ רוש היה עד תור הסגן־אלוף היה עד סגן־אלוף..."

המזכירה הכניסה לחדר מועמד לעבודה במקום. אחרי דברי פתי־ חה דרש המנהל מהאיש פנקס מילואים. סוג הבריאות לא סיפק אותו. שאלתיו לאחר־מכן מה צרי־ כים לעשות, לדעתו, בבעלי סוג הבריאות הזה — והאם אין כ־ שם מגרה תקנות־שחרורים מב־ בקש עבודה פנקס מילואים. השיב לי המנהל: זה הנוהג ואני מע־ דיף אחד אלי־פאליף על „בר־ רה"...

סוד גלוי הוא כיום, שדווקא או־ תם מפעלי פיתוח, שבקרב עובדי־ הם היה איזון מסוים מבחינת הגילים וסוגי הבריאות — דווקא אותם מפעלים הצליחו להחזיק מע־ מד יפה בימי המלחמה, כשהקשי־ שים יותר המעסיטיים פחות בסוג בריאותם הרשום בפנקס — עשו נפלאות בעבודה מאומצת ומסו־ רה; שעבודתם ב„חזית העבודה" נסכה עידוד בחבריהם המגויסים והדבר מצא את ביטויו במכתבים מהחזית למפעלים. בדרך־כלל היה איזון זה בין קשישים ובעלי סוג בריאות נמוך יותר לבין צעירים בעלי כושר גופני גבוה — לא פרי גישה מאוזנת של הנהלת ה־ מפעל אלא פועל יוצא של מספר שנות קיומו של המפעל עצמו. ככל שעבר המפעל שנים וותק, כן רב יותר היה האיזון בכוח האדם שלו. אין זה מקרה, שמפעל צעיר כ„פריקלאס" לייצור מגנזיום הודגם בליווי פרסומת בטלוויזיה ובכלי־ התקשורת על ש„אין משוחררים אנשי־מפתח מצה"ל". חבל רק ש־ אותם כלי־תקשורת לא טרחו ל־ הציג את „עצם העניין", והוא — כיצד קיבלו כאן עובדים לעבו־ דה.

עתה אומר המנהל של „פריק־ לאס": למדנו לקח שלא צריכים לקבל רק בעלי סוג בריאות מ־ 97% ומעלה ולא רק צעירים אחרי צבא...

מנהל השלבת הגרעינית־כאוס־ „עוד־כימיקלים" אינו מסתיר כלל, כי במפעלו „העדיפו לקבל לע־ בודה קצינים וסמלים מיחידות מובחרות, כשהמטרה לשריון, כי שם מתמצאים בציוד ויודעים מה זה משמעת". כיום, אומר המנהל, ששיגר לא מכבר את רכז כוח האדם שלו לארצות־הברית, „כדי לגייס מתנדבים", הגיעו לכלל מס־ קנה, שצריכים להעסיק „גם יותר קשישים ויש להגיע לאיזון, כך ש־ המפעל יוכל לפעול גם בשעת חי־ רום".

יום אחד, כאשר היו צמצומים בקרב צוותי מחפשי נפט, פנה תושב באר־שבע, עובד ותיק ב־ „לפידות", למפעלי ים־המלח ובי־ קש להתקבל לעבודה. שאל אותו מי ששאל, מה דרגתו הצבאית. כיוון שלא היה קצין (במיל.) ו־ גילו התקרב ל־40 — לא נתקבל לעבודה. אולם מפעלי ים־המלח החזיקו יפה מעמד במלחמה זו. מדוע? כיוון שהמדובר הוא ב־ מפעל משנות החמישים, שעובדיו הצעירים הוזקנו במרוצת השנים ומיחידות מובחרות עברו להג"א, או נגלטו בכלל מן השירות ב־ גלל בריאותם שלקתה במרוצת שנו־ תיהם בסדום. „איזון טבעי" זה חילץ את המפעל בסדום ממשבר חמור ביותר, כאשר הקשישים ו־ הלא־גבוריים מוכיחים יעילות ומ־ סירות הרבה בעל לכל התחזיות וההערכות.

המופקדים על כוח־העבודה ב־ מדינה חייבים להפיק מסקנות מנ־ סיון מן המלחמה האחרונה ולהקל גם על בני ארבעים ומעלה, ש־ אינם בעלי־נתונים צבאיים מרשי־ מים, להיקלט בחזית העבודה, תוך מגמה להפיק את מלוא ה־ תועלת מן הפוטנציאל שבמדינה. אסור לחזור עוד למצב של הע־ דר איזון בכוח־העבודה, שפקד את מפעלי הפיתוח הצעירים.

חיזוק לכך היה בקביעתו של הרמטכ"ל לשעבר יצחק רבין בא־ סיפה בבאר־שבע: „לא יהיו עוד מלחמות של זבאנג־וגמרנו — אבר — ויש להיכון לעובדה, ש־ המלחמות בעתיד יהיו ממושכות".

קביעה זו מעלה גם את השאלה, כיצד לנהוג במנהלים של מפע־ לים גדולים, שהם גם קצינים בכי־ רים, המגויסים לכן תחילת המל־ חמה, בתוקף היותם חיוניים ל־ צה"ל.

אני מכיר מפעל תעשייתי, מן הגדולים במדינה, המגלגל ייצוא בעשרות מיליוני דולארים והמנכ"ל שלו מגויס. אמנם, הוא עושה כ־ מיטב יכולתו כדי „לרכוב על שני הסוסים", אך אין זה משנה את שמתחייב מחשיבותו הכלכלית.

העלאת שיעורי קיצבת ילדי עובדים

החל ב־1.2.74 שיעור קיצבת ילדי עובדים, המשולמת לעובד השכיר, באמצעות מעסיקו, הינו:

	לחודש	ליום	לשעה
לילד אחד	46 ל"י	1.84 ל"י	0.23 ל"י
לשני ילדים	92 ל"י	3.68 ל"י	0.46 ל"י

המעסיקים מתבקשים לערוך חישוב השכר עבור חודש פברואר בהתאם לנ"ל.

המוסד לביטוח לאומי

המועצה הציבורית לתרבות ולאמנות ליד משרד החינוך והתרבות

מכריזה על

מתן מילגת השתלמות לשחקן (ית)

עד גיל 30, בעל 3 שנות נסיון לפחות, מקרן ע"ש „מיכאל גור" ז"ל.

את הבקשות יש להגיש עד יום 31.3.74

פרטים אפשר לקבל במשרדי המועצה הציבורית לתרבות ולאמנות, משרד החינוך והתרבות, בניין הדר דפנה, שד' שאול המלך 39, תל־אביב טלפון 254163.

משרד החינוך והתרבות
מינהל החינוך

הודעה להורים

משרד החינוך והתרבות החליט להתיר העלאת המחיר הקיים של השרותים בגני הילדים

המחיר הקיים הוא זה שנגבה מן ההורים באופן חוקי מ־1 בספטמבר 1973 (בהתאם להודעה שפורסמה בילקוט הפרסומים מס' 1943 מיום 9.9.73) לפיה ניתן היתר להעלות את המחיר בגן ילדים ב־15 ל"י, מעל לזה שנגבה במוצר הקובע (פרק הזמן מ־10 בדצמבר 1972 עד 31 בדצמבר 1972).

תחרות תחפושות פורים „כחול לבן"

מטה מבצע כחול לבן — לטיפוח תודעת ישראל — מזמין ילדים ובני נוער להשתתף בתחרות תחפושות פורים בנושא

„כחול לבן"
התעשיה הישראלית

המעונינים להשתתף בתחרות מתבקשים לשלוח את תמונת התחפושת אל — מטה מבצע כחול לבן ת"ד 23048 תל־אביב, עד 25.3.74. יש לציין מעבר לתמונה, שם פרטי ומשפחה, גיל וכתובת מלאה.

לזוכים בתחרות יוענקו פרסים, ליתר המשתתפים יוענק שי ממוצרי התעשייה הישראלית.

קנה כחול לבן

משרד הבטחון
אגף השיקום

אגף השיקום במשרד הבטחון

מודיע בזה לצבור נכי צה"ל והמשפחות השכולות

כי נפתחה לשכת שיקום ורפואה מחוזית ברחובות:
הלשכה תטפל בכל הנכים המתגוררים באזורי ראשל"צ, נס ציונה, אשדוד והמועצה אז' אשקלון.

כתובת הלשכה: רחוב בילו בניין 21 השבות.
טלפון: 951313, 952323
קבלת קהל: בימים א'—ה' בשעות 08.30—12.30 פרט ליום ו' ובשעות 13.30—15.00 אחה"צ.
כתובת המרפאה: רחוב בילו 27, רחובות.
קבלת קהל: בימים א'—ה' בשעות 08.30—12.30 פרט ליום ו'.

הועדה המקומית לתכנון ולבניה - חיפה

הודעה על פי סעיף 149 לחוק התכנון והבניה תשכ"ה — 1965

ניתנת בזה הודעה כי הוגשה בקשה ע"י חב' שיכון עובדים בע"מ להקמת בניין עם בליטה של כ־3.50 מ' מקו הבנין הצדדי, ברח' יצחק העליה 21, חלקה 172 בגוש 10745, בנייש 63.

אפשר לעיין בבקשה בחדר מס' 319 בהיכל העיריה, בימי א', ב', ה', בשעות 08.00—12.00.

המעוניין להגיש התנגדות לבקשה, יגישה לפי הכתובת דלעיל תוך שבועיים מיום פרסום זה.

י. כהן, מהנדס העיר

הלוח החודש דבר

המוסד לביטוח לאומי

הופיעו

* חוק הביטוח הלאומי (נוסח מעודכן ל־1.1.74) בצורת ספרון. המחיר 7.50 ל"י
* חוק שירות מילואים (תגמולים) (נוסח מעודכן ל־1.1.74) המחיר — 3 ל"י.

את הפרסומים ניתן להשיג בבתי־המסחר לספרים:
מ. כדי בע"מ, רח' יפו 31, ירושלים.
מ. סידי, שבריהו לוין 9, חיפה.
רג'ואק, רח' אלנבי 140, תל־אביב.
ותמורת התשלום במחאה (בלבד), במשרד הראשי של המוסד לביטוח לאומי, שד' וייצמן 13, ירושלים.

מקדה -
אגודה חקלאית שיתופית בע"מ

למכירה קטפת כותנה

דו־טורית הידרוסטטית, תוצרת אינטרנשיונל

לפנות לטל' 952383 (נחן)

משרד הבטחון
אגף - השיקום

הלשכה המחוזית ת"א—יפו

אגף השיקום במשרד הבטחון

מביא בזה לידיעת צבור נכי צה"ל

שהחל מיום ג', י"א אדר תשל"ד, 5.3.74 תועבר המרפאה ביפו מרח' יהודה הימית 43 לרח' יהודה מרגוזה 13.

קבלת קהל:
בימים א'—ה' בשעות 08.30—13.00 (פרט ליום ו')
בימים ב' ו־ד' בשעות 14.30—16.00 אחה"צ.

משרד התחבורה
שירותי נהיגה ורכב

תושבי אשקלון ואשדוד

הנהלת שירותי נהיגה ורכב מבקשת מתושבי אשקלון, אש־ דוד והסביבה, הרוצים לקבל רשיון נהיגה לכלי רכב, לקבוע מועד לבחון עיוני באמצעות בתי ספר לנהיגה בהם הם לומדים. הסדר זה נעשה כדי להקל על הציבור בגלל העדר עובדים.

מבחנים עיוניים למבקשי רשיון נהיגה לטרקטור מתקיי־ מים במועדים שפורסמו בעיתונות.

משטרת ישראל
המטה הארצי / אגף המנהלה
מכרז מס' 136/73—74

1. משטרת ישראל מזמינה בזה הצעות מחירים להס־ פקה: —
   א. כ־20,000 זוג מכנסי קיץ מבד כותנה / סינטטי במשקל כ־200 גרם.
   ב. כ־20,000 זוג מכנסי קיץ מבד צמר/סינ־ טטי במשקל כ־170 גרם.
   המכנסים יהיו עם סופרפרס, פרמננטפרס או סוג דו־ מה לזה.
2. מפרט ופרטים נוספים ניתן לקבל במדור הקניות ברח' אמץ 4 יפו, בשעות העבודה של המשרד.
3. המועד האחרון להגשת ההצעה הוא: 7.3.74 שעה 12.00.
4. בהצעה יש לפרט את הפרטים הבאים: —
   א. המחיר (כולל מיסים).
   ב. מועד ההספקה.
5. ההצעה יש להגיש במעטפה סגורה, לציין על גבי המעטפה „מכרז מס' 136/73־74" לפי המען: — משטרת ישראל / המטה הארצי, אגף המנהלה, שייך ג'ראח, ירושלים.
6. המשטרה שומרת לעצמה הזכות לדרוש ערבות למי־ לוי ההזמנה ותנאיה.
7. אין משטרת ישראל מתחייבת לקבל את ההצעה הזולה ביותר, או כל הצעה שהיא.
8. הוצאת ביול הצעה תחול על הזוכה במכרז.

ראש מדור הקניות

משטרת ישראל
המטה הארצי / אגף המנהלה
מכרז מס' 133/73—74

1. משטרת ישראל מזמינה בזה הצעות

לייצור והרכבת תרני אנטנה

של גג בנין בתל־אביב ובירושלים בגובה 45 מ', עם אפ־ שרות לשפם לראש התורן.

2. פרטים נוספים אפשר לקבל במדור הקניות, רח' אמץ 4, יפו בשעות העבודה של המשרד.
3. הצעות יש להגיש במעטפה סגורה מסומנת „הצעות מחירים למכרז מס' 133/73—74" לפי המען: — משטרת ישראל / אגף המנהלה, שייך ג'ראח, ירו־ שלים.
4. המועד האחרון להגשת ההצעות הוא: 7.3.74 שעה 12.00.
5. נא לציין את הפרטים דלקמן: —
   א. המחיר (כולל המיסים);
   ב. מועד ההספקה.
6. אין משטרת ישראל מתחייבת לקבל ההצעה הזולה ביותר או כל הצעה שהיא.
7. המשטרה משאירה לעצמה הזכות לדרוש ערבות לבי־ צוע ההזמנה בהתאם לתנאיה.
8. הוצאת ביול ההצעה תחול על הזוכה במכרז.

ראש מדור הקניות

דברים

שיטת המרי"מ הערבית

כמו בהתכתשות, שהיו לפני ה־ בשאלומון עם סוריה מגמתה היא לרבר את עמדתה של ישראל. ה־ סיטה היא לגרום שבצבור המסכם ס..." ולהודיע שקשיות בין ה־ אמריקאים הנוספים .ובדבר על..". כל ברירעת יזהא, שלישראל מאד הטוב לא להגיע למצב, שבו תיוו־ צר עמדה סורית־אמריקאית משו־ תפת כמה לעמדה ישראלית בזה. ביחוד גם שהמשתנה היקרי של ישראל לכן בגדעא ולו גם עם האמריקאים לבדם — לפני מילוי תביעותיה בעניין השבויים עלול היה לגבש עמדה סורית־אמריק־ אית. כי ההנבדות מביאה לגיבושו של ליתוף כלשהו.

קשיי נוסף הוא הקיפי הרגיל שיש לא בכל משא ומתן עם הערבים זה עשרות בשנים (עוד לפני קקמה מדינת ישראל). הם מתחילים בהצגת תביעות מרחיקות לכת מאד ואחרי שנסוגו מהן מוע־ נים הם, שבילו ויתור רבה. אבל כל משא ומתן כמו, שוד ערבים מלמרים על מגמתם הול־ אמית המוכרזה לנתק אותנו ל־ ים..

כך גם בעניין זה. אמורים ויתור על תביעתם שהמדירת הכתובין הנ־ לול נסיגה ישראלית מכל רמת הגולן (או מרובה). ביותר שישראל לא דרשה, במקום שלב שאמרים יישוב הדמשק, והא לא תורה עדיין שום ויתור ואילו הסורים מניים למתוך הנכבר בתביעה שיתבע מישראל ויותר.

דומה שבשלב הראשון חייבת ישראל להראות לא רק על שב־ חים וגבולות, יתבאים ומסורים. אלא גם על עקרון: עמדה התחל־ תית קיצונית על אחד הצדדים אינה יכולה להשפיע על קביעת הנקודה, שבה ויפגשו הפשרה בין הצדדים. אם ייקבע עקרון הפוך להם, המצב כאן, כי אז ייחייב הדבר את כל הצדדים להרחיק לכת בתביעות שלהם ולהקשיח את עמדותיהם.

הערבים מנסים להפוך כל משא־ ומתן אתנו למעין תחרות למשחק המפורסם, שבו שתי קבוצות מת־ חרות בחוזקות בחבל משני קצו־ תיו וכל קבוצה מתבלתה למשוך את החבל בכוח לצידה — מנבזות. .הובלי" של משאומתן במזרח התיכון הוא רק. אם השיטה הער־ בית של משא ומתן תתקבל — החבל יקרע.

מאיר בראלי

מי יבנה את רמת הגולן

במלאות 54 שנים לנפילתו של יוסף טרומפלדור וחבריו הגיבו־ רים, בעבודות נגולות בעתונים, המש תנועות נוער לאומיות ביש־ ראל, כי רמת הגולן — חלק בלתי נפרד של המדינה, הן שמור את דגלן על רמת הגולן כדי במקום שיתקיים [illegible]

מחמש התנועות הללו רק אחת עשתה משהו על מנת שרמת הג־ ולן תהיה חלק מן המדינה — תנועת הנוער הדתי. שאר ארבע התנועות שיש להן די תמיכה לי־ ארגן אוטובוסים, להזמין מודעות בעתונים ולהציב נואמים ועצבי להבות, לא עמד בהן הכוח לייי־ סד אפילו ישוב אחד ברמת ה־ גולן!

ארבע התנועות הן: ביתי"ר, ה־ נוער הלאומי העובד והלומד, מכבי הצעיר, והב הנוער בתנועה למען ארץ ישראל השלמה. כה מתארים להם בני נוער אלה, וביחוד מדריכיהם .עם תנועות האם הפוליטיות, ה־ שואבות מתוך את חיל המילואים .במלגתי: האם על ידי הכרזות מפוצצות, כינוסים, דגלים מתנפ־ נפים ונאומים .על דעת העם כו־ לו מכניסים תהא חופת המדינה את רמת הגולן? בטכסים, נערים המוסיים באים הפוליטיקאים של־ כם הועקים: .אל תפקירו את רמת הגולן! — מה עשיתם למ־ ען רמת הגולן ישראלית?

אכן, נאמנות תנועות נוער אלה למטרות שלהן: אחרים מקימים ישובים, קושרים את חייהם וחיי משפחותיהם לשממה ולהפרחתה — ואלה באים לנפנף בדגלים. מי היה יודע על קיומן של תנועות אלה אילולא י"א באדר?

את חוסר המעש שלהן מוכיחות הן כל ימות השנה — את חוסר הצניעות שלהן — פעם בשנה. וגם זו לטובה.

א. ל. אבנרי

עונש למפד"ל

מ. א. גלבוע הציע במדור זה (27.3) להרכיב למפד"ל, כנראה כפרס על התנהגותה המביכה. כא־ שר ואריכה ללא סוף את המשא ומתן על הקמת הקואליציה והצ־ ביעה לבסוף את ההכרעה ל... מוע־ צת הרבנות.

ממשלת המיעוט שגולדה מאיר עומדת להציגה בפני הנשיא יש בה אמנם .רוב" (58) אבל זהו מצב מאיר לא .רוב" (58). הדבר החיובי היחיד בממשלה כזו הוא, לדעתי, היעדרה של המפד"ל ממנה. משום כך יש לתמוה על שולמית אלוני. .הלוחמת האמיצה" נגד הכפיה הד־ תית, שהודיעה על הצבעה נגד ממשלה זו בשעה שיש באפשרותה להגיש לראש הממשלה את ה.אסי־ 61". שכדיה להפוך את ממשלת המיעוט לממשלת רוב, בלי המפ־ ד"ל.

אך בכך אין להתפשר. אמרנו. לא פרס מגיע למפד"ל. אלא עונש. ואינני רואה בשלב זה עונש גדול יותר למפד"ל, מאשר לבנות את חי"כ כרצון הנותר כפר־המשפ־ טים!

א. סדומי

כרטיסיות הנחה והפצתן

עם העלאת התעריפים האחרונה בשירותי התחבורה הציבורית של .אגד" ו.דן" נקבע לפי הצעת משרד התחבורה כי תינתן הנחה בשיעור 50 אחוז לבני נוער עד גיל 18 והנחה בשיעור של 35 אחוז לפנסיונרים.

אולם לשם קבלת הנחה זו יש לקנות כרטיסיות מיוחדות, המופ־ צות במרכזי הפצה מסויימים. תהי־ לה תשב שר־התחבורה, כי כר־ טיסים אלה יופצו על ידי סניפי הדואר השונים ברחבי הארץ. אי־ לם משרד הדואר הודיע לקואופר־ טיבים, כי הוא אינו יכול לטפל בהפצת הכרטיסיות הללו בסניפיו.

אם אין אפשרות רכישה קלה ונוחה של כרטיסיות אלה במ־ קומות הפצה רבים — אין כל ערך להנחה הגדולה שהושגה. [illegible] תנות ההפצה של כרטיסיות אלה תהיה מצומצם ביותר.

משרד התחבורה לא ישלים את מלאכתו עד אשר לא יבטיח כי כרטיסיות ההנחה החדשות יופצו במרכזים רבים, אחרת ההנחה ה־ ניתנת לבני נוער ופנסיונרים אי־ נה משיגה את מטרתה.

דוד מושיוב

מכתבים למערכת

אל נשכח את יהודי סוריה

בתוך שאנו נתבעים כל הזמן במאבק עם הסורים והאמצעים לפ־ תור את בעיית שבויינו הנכב־ אים שם — אנו נוטים לשכוח את גורלם המר של אחינו בסוריה. שבודאי גם עליהם חלה מכות פרוץ שבויים, מבנין, כי דוקא לא יהודי הזכיר באזהרה את גורלם של יהודי סוריה. בנאום נבאו ציר בית־הנבחרים האמ־ ריקאי אבנן רוי, מי שכיהן כ־ שגריר ארה"ב בישראל, בפתיחת הועידה הכלכלית למען ישראל מטעם ההסתדרות אמר, כי כל הסכם שלום בין ישראל וסוריה חייב לכלול הגרה בזכות יהודי סוריה להגר לארצנו.

הכבודה הראויה גם לתשובה למר על דר הגרי לשכנה.

רמת־גן — מיכה אבי־שלום

דרוש שירות מוניות לאיזור יד אליהו

הקל באר עירית תל־אביב נכ־ נעה להבניה של קואופרטיב .דן", ולא תפעיל שירות מיניבוסים באי־ זור יד־אליהו, בברון ורחוב יצחק שדה, כאן ומתבייר ההתנהלות בי איזור זה גדולה, ובמיוחד באיזור יצחק שדה, האוטובוסים הבגדים לבקום בבקר בדרכם למרכז תל־ אביב מלאים ועומדים ומבקש שאי־ נם קולטים עם נוסעים, כל בוקר אפשר לראות הופכים רבים ילדים מחכים בתור לאוטובוס זמן רב ו־ לבסוף כמייאשים הולכים ברגל ד־ מאוחרים לעבודה ולבית־ספר. גם בשעות הערב יש הקלה התחבורה. כי רווחי הזמן בין אוטובוס לאו־ טובוס גדולים מדי.

אנשים רבים הגרים ברחוב יצחק שדה וצריכים להגיע לעבודתם בס־ ביבת שדרות־רוטשילד, הרחוב בית קירקוף, בלצ'ט ועוד, נא־ צים לעיתים קרובות ללכת ברגל, בחורף בגשם, ובקיץ בחום הגדול. לפני שנים היה קו 11 עובר לש־ חות בשדרות־רוטשילד, אך היא הפסק לכיוון אחד.

איזור זה זקוק מאד לשירות מוניות. בסביבה אין תחנת ה־ מונית־שירות ורכבה על מוניה במקום יש לנסוע חוזר. בכל ביחוד גורם לתושבים בשכונות, כשאין על ההבורה באיזור וקשה להגיע המרה. אני לבטיה בנוקש עם הילדים ליום כהר ישמע בי־ נית הירות רק במרכזה הציר ולא באיזורים הטקיים מאד להם. כדי להקל על התושבים?

ש. ש.

תל־אביב — (השם שמור במערכת)

גזר־דין תמוה

קראנו ב.דבר" (27.2.74) על גזר דין של שלוש שנות מאסר, ש־ הוטל על פורע בוגר באשקלון, שהורשע במספר גניבות של חוטי טלפון בחודשים אוקטובר־נובמבר 1973. כלומר, בחודשי הקרבות ה־ אכזריים ביותר שבהם נפלו צעי־ רינו. עסקי הפורע וחבריו בגני־ בת קילומטרים של חוטי־טלפון ש־ ערכם נאמד ב־100.000 ל"י. נוסף לנזק הכספי שנגרם למדינה — נגרם נזק הכבר ביותר להורים ולבני משפחות המגוייסים, שציפו בכליון עיניים לידיעה כלשהי ב־ טלפון מאת יקיריהם שנמצאו בי־ אותו זמן בחזית הקשה. האם אפ־ שר לאמוד את יסוריהם בעטיים של הפושעים?

על המעשים הרעים האלה הוטל על הנציר הפורע עונש: קלוש מאסר וקנס של 3500 ל"י. האם זה יהיה עונש .כראוי"? אני הגייס נגד בעונשי דין ד־ ביפאם, אך כאזרח העוקב בחרדה אחרי ריבוי מעשי פשע ואלימות, עוזר בקרבי גזר הדין הקל במק־ רה זה — תמיהה גדולה.

רמת־גן — מרדכי הריבג

מחדלי לשון

שעה שחכמי לשון טורחים ל־ הסב דעתנו לביטוי קוצים בשי־ פת דיבורנו ובלשון עתונינו וד־ מקפידים ליטול אפילו קוסם וציר מבין שיניו — ראוי שניטול קורה ממש מבין עינינו. כוונתי למחדלי לשון, המתרחשים ברבים בכלי התקשורת שלנו.

למשל, המלה הלכתי הש־ גורה שעה בפי בודדי האומה ב־ ממשלה ובכנסת. ההא שבראש המילה מבוטאת על־ידיהם בפתח, בבוז שלפי חוק הדקדוק יש לי־ קרה בחיריק. כלומר הלכתי. בבקורות בביצע .כוונה הילכתית". .חסל סידור פסח כהילכתו" ומ. י. ברדיצ'בסקי כותב במסויים — .ההודות ההילכתית". כיוצא בכך אין לנקוד בפתח את המלה נכנעי, אלא בחיריק: ניזיגעי.

ביטוים הכל לשמע באחרונה בטלוויזיה, באשר נאמר, כי ה־ יהודים הם עם .יוצא דופן". היה זה תרגום דברים באנגלית, כי היהודים הם unusual. כלומר, עם ישראל הוא בלתי־רגיל. או יוצא מן הכלל.

ב. עקרדאי

הערצה ולא פגיעה

למכתבו של י. אוליצקי .מנהג מתן ציונים" שפורסם ב.דבר" מ־ יום 27.2.74: אין יסוד להנחתו של הכותב, כי במאמרי על י. בן־ אהרון פגעתי באהרן בקר. הערצתי ומעריץ אני את א. בקר ותוכניו, שאין איש שיפרש את דברי כפגיעה בו. כולנו הד־ יוקנו באהדה ובהערכה לפעלו כ־ כמזכיר ההסתדרות.

צבי ארז

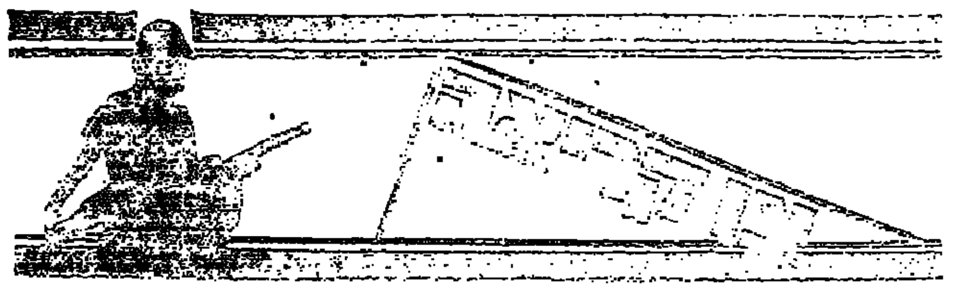

האם נדע מה עשתה לנו המלחמה

מאת טוביה מנדלסון

.פרק אחרון בסדרת רשימות בסוג זה, מסכן את כותבו בב־ ליגה לא מבקרת לרגשות מפ־ לגה, והרכבות הטכנסיות ולשי־ בוה הופשי־תופשי במפרלסי־ ב־ שיתהלכים כלל נושא להת־ לה שמכה במקרה הזה .יומן אפריקאי" בעריכה מיוחדה, כאילו היה זה יומן שנכתב בתוך קופה בפאורת יערגת, האבה ניגנת להאבר, כי עכשיו, שנשל

72 שעות נסו וכשלא היתה בריה הסתפקו ב־36. ומה עוד למדנו לאכול בקופסה לא נורמלית, לשחק 21, להחליף גר־ ביים פעם בשבוע, להתרחץ פעם בשלושה שבועות, לצחצח שיניים בשבוכרים פעם בחמישה ימים, להתקין על אם הדרך...

ואפשר היה עוד להמשיך ולהמ־ שיך אבל עכשיו זה נגמר. לא שההשב ישכח אותנו בחודשים הקרובים, אבל זה יהיה כבר אחר־ ת. אם לא תהיה עוד מלחמה לפחות יהיה כתוב על הצו לכמה ימים, שבועות, חודשים, שנים, מתגייסים. לעכשיו, על כל פנים, החוזרים לעבודה, החוזרים הביתה וקוראים את המאמרים על הלם השחרור ולומדים להתרגל לשחרורים החדשים ולחוויות שהצטברו ובעצם, שום דבר עדיין לא ברור. אולי בעוד זמן רב רק נדע מה עשתה לנו, אם בכלל, המלחמה האחרונה.

יומן אפריקה: סוף

הרקע להיות בין המשוחררים כשהגיע הזמן לחסל את יומן אפ־ ריקה. לא ברור בדיוק כיצד להת־ ייחס לתקופה שחלפה. כבר אחד כבר היום. חביבה ימים לאחר השחרור, נראים פני הדברים קצת אחרת. וכבר יכבש המטן זכרונות, שלא לדבר על הפזמונים, הבדי־ חות והסיפאות. שתספר מן הד־ רבו בקיום של רבע בפולקלור של פלוגה ניכל. אך, בצד אחד, גם כאן היום קשה להתגלם בהד־ עובדה, כיומן אפריקה זה הח־ הרה על תקופה ארוכה־ארוכה ומסייעת ובכידה לא בבוטלה — די קשה.

אני בעדיף שלא לדבר בכלל על ימי הקרבות עצמם ועל התפ־ קיד שפלוגת הרפואה שלנו מילאה על אחד הצירים המרכזיים (העצבוסים) בסיני. למעשה אפשר לומר, כי התקופה הארוכה הת־ חילה אחרי הפסקת האש. שכן, גם בימים ההם, כשכבר היה ברור, כי הפסם הדברים אינם דומים לימי יוני 67. גם באותם ימים, שבהם כבר יותר מנרבו שיחות הצייתאים לא יהיה קצר. עדיין היו התרבויות בין אנשים לגבי כיצד השחרור המשוער קצת כר־ זר לחשוב כיצד המחשבות על השחרור הי הלוישות לגבי המציאות בה חיינו. כמו הצפנו לא להבין, שישראל נמצאת — לפחות הפסקת האש — במצב של מלחמה. אנשים הצעירים להחזרה אמנם רק לזמן קצר, שמרושה של הפסקת האש — שחרורים לחזרה הביתה. רק לאט־לאט הת־ חלנו להבין במה מדובר. אמסי־ מים הצריכו את העניין בחוד־ שיים — שלושה ואילו רואי שחו־ רות — שאני נמניתי עליהם. אני מודה, לא האמינו שכעבור חמי־ שה חודשים כבר נהיה בחזקת משוחררים.

בכל מקום, ככל שהתברר שה־ תקופה תארך ותמשך זמן רב, התחיל האילתורים התחלנו לע־ צב את אורח החיים החדש שלנו. בתקופה זו פותח בצורה חסרת תקדים, נדמה לי, .ענף הבישול" בצה"ל. נושא הארוחות תפס מקום מרכזי — לפחות בשבועות הראשונים שאחרי הפסקת האש — ואנשים שאינם יודעים בבית היכן המחבת עמלו שעות להכין, לעצב ולקשט את המעדנים האפריקאיים שבישלו לאשר המי־ טיב הזהר בהם, ידוע לכל. היה הלוף, וכשהזמן המשיך להזחל לוזחל וסימנים של תזוזה לא נראו באופק, הרוצע צור מספר להזות ששיבש מן הצפון, כדי להקל את הלחץ של הלוח היחיד שהיה בפלוגה בתחילת המלחמה. ואחרי השש־בש התחילה אליפות הפינג־פונג ואפילו, מי היה מא־ מין, שבק־רגא..

בתקופה הזאת ישבנו וחיכינו. חיכינו לדיוב שיגיע לקילומטר ה־101. חיכינו להנרי קיסינג'ר שיחזור מקאהיר. חיכינו לאגרנט (עדיין מחכים), חיכינו להפרדת הכוחות. חיכינו לחופשות.

בתקופה הזאת גדל במידה ני־ כרת מספר חבר' ועדת העניין והי־ בתוכן של הפלוגה הדיונים נמ־ שכו שעות ארוכות, רמסי־כלים סוגה. שרים פוטרו, ראשי־ממש־ לה החלפו. רעיונות אסטרטגיים וטאקטיים נזרקו לאויר. מפלגות זכו בשלטון וחיכים נשארו בחוץ. כך השתתפנו כולנו ב.טוטו הב־ חירות" שנערך באהלו של דן בגל והאיש שהתקרב ביותר לניחוש הרכב המדוייק של הכ־ נסת זכה בתוספת של 24 שעות לחופשתו. בתקופה הארוכה שהס־ תיימה עכשיו יכולת ללמוד, ד. ק מפוליטיקה ויחסים בין־לאומיים, גם את כל מה שתמיד רצית לדעת על המין ולא העזת לש־ אול. בשיחות ארוכות ומפורטות, שהיו בנויות במתכונת של דו"ח קינסי או דו"ח צ'פמן, שמענו כמה פעמים בשבוע כדאי לקיים יחסי מין, או מה צריכה להיות התגובה של הבעל המגלה כי לאשתו יש מישהו .מהצד". או מדוע לך מותר ולה אסור. בנושא זה, למותר לציין, היו הוותיקים על הגובה והם היו גם בדרך כלל מבחי הקיינים ומסכמים.

בתקופה שנגמרה חגג הבן של הדס' את בר־המצווה של דעידית של מיקי היתה בת שנה ובני קר־ בל עוד שתי שיניים ולעמית נולדה בת ואמיל קבע ב... לניי־ שואיו ההין עוד. ימי הולדת של בנים ובקים וילדות והמדים ומי־ נישואין וכינוסים משפחתיים אחר־ רים. והיו גם הלוויות. התקופה הזאת היתה תקופה של ד"ש עם סיר והבילות וקבלת מכתבים וכתיבת מכתבים ושיחות טלפו־ ניות ביך־בשתיות בשעות הקט־ נות של הלילה (.הערתי אותך? אז למה את נשמעת כל־כך עיי־ פה? מה, מה את אומרת ד"ן ונסי־ עות ארוכות באוטובוס עם הספ־ קה באל־עריש ושאבצ'ר...על־יד בלוזה. בחפשה החדשים האנד־ ננים התגעלו מאבקים מרים־על

תשבץ „דבר" מס' 13

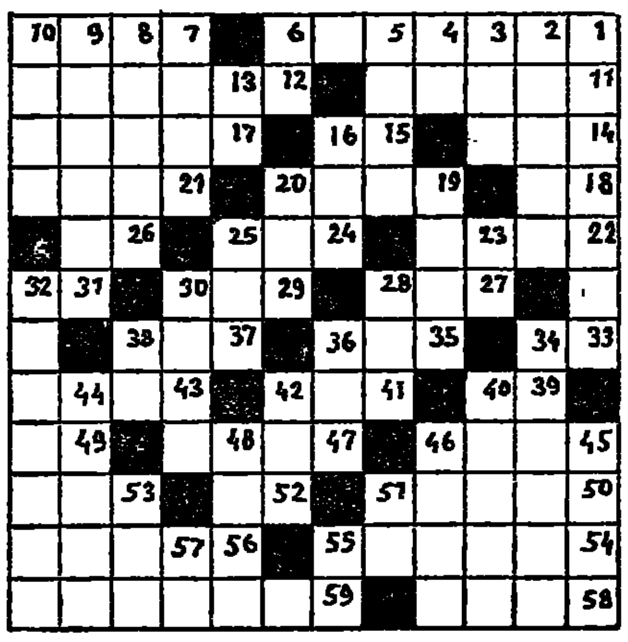

מאוזן: 1) משורר עברי, 7) מוקמת לזכר אדם שנפטר, 11) יצירה של זלמן שניאור, 12) בשאון אגודת הסופרים, 14) בהמה, 15) מוסד חינוכי לנוף, 17) מישור, 18) פרגע גרנבי המכונה .אבי ההתעמלות" (1778—1852), 19) פרצוף, 21) לכוד, 22) יצירה ספרותית כתובה במשקל מסויים, 24) כבשה, 26) שר, 27) בין זריחת השמש ושקיעתה, 29) קו צקום, 31) אלוהים, 33) מלת בקשה, 35) קסם, לחש, 37) בסיס ורקע לצנין מסויים, 39) מרבה, תורך, 41) עזר, 43) ממשפחת הורקים, 45) סיפורו האוטוביוגראפי של חיים נחמן ביאליק, 47) אוסף ההלכות של התורה שבעל־פה, 49) נמצא, 50) קיסר רומי, 52) מלת זרה, 53) תוך־כדי, 54) מחבר הרומן .סירת הכוכבים", 56) משורר וסופר הודי, 58) מחבר .מבגינות עבריות" אשר תורגמו לעברית ע"י 1 כמאוזן, 59) סופר עברי, חתן פרס נובל.

מאונך: 1) ספר תולדות ישראל עד החורבן השני שנכתב במחציתה של המאה העשירית, 2) הלכי, מפשט, 3) או שבח או חרפה, 4) נער, 5) כרבצי, 6) ישן, 7) כלי אוכל, 8) אצטרובל, 9) מבוצע באיטיות, 10) הכיר, הזיו, 13) הש בריחות, 16) שדה שנחרש, 19) ממציא כנף, 20) מהלומה, 23) אי! ואבוי! 25) אבדירון, 28) מקלט, 30) בן אות, 32) סופר יהודי, מחבר המחזות .בנות המגמר" ו.שירות יהודים", 34) מחבר מחזות אישלקי (1749—1803), 36) קול שאון התותחים, 38) מהיר פעולה, זריז, 40) משורר אנגלי שמצא את מותו ביון, 42) שמן, מלא כל טוב, 44) דמות של ממולה שפסקו בה לה במרשה, רוסיני ומוצרט, 45) הוא שאמר: .המנצחים קבעו חוקים למנצחים" בראותו כיצד נקברת השפה היהודית מקרב אציליה ונשיה הכבודות של רומי, 46) מקיים כתובה במקום מסויים, 48) שותל, 51) ראשי־תבות שנהוגים לרשום ליד שם אדם, 53) כות, 55) אדם, 57) מכסה הבית.

פתרון תשבץ „דבר" מס. 12

מאוזן: 1) לכיש, 5) משימה, 10) אשמן, 12) ברא, 14) נצן, 16) יפן, 18) איפה, 20) גב, 21) ברסוק, 23) רעף, 24) הר, 25) אקודה, 27) מך, 28) דנטי, 30) דקמרון, 32) נחל עוז, 34) דיין, 35) כף, 36) המיך, 38) לש, 40) אזר, 42) נרגנה, 44) די, 45) ירייב, 47) הדס, 48) אשל, 49) קדם, 51) הורה, 53) אנקרה, 54) יפלה.

מאונך: 2) כאן, 3) יש, 4) שמיר, 6) שב, 7) ירא, 8) מאיר, 9) אנגל, 11) נפסא, 13) מהפכן, 15) עב, 17) נוקר, 19) פעמון, 21) ברסטה, 22) קוקר, 24) הג"ל, 26) המילה, 28) דהפור, 29) ימן, 31) רוש, 32) נכאים, 33) דידה, 37) נורה, 39) אילת, 41) דיקן, 43) נסרי, 44) דש, 46) בדק, 48) אהל, 50) מר, 52) רע.

מכתבי חיילים

זכויות חיילים בשרות ללא תשלום

לפי מה שפורסם בעתונות, כל חייל שעבר להשתחרר ושחרורו עוכב לרגל המצב, יקבל תשלום של 20.— ל"י ליום וכן מענק של 900.— ל"י עם שחרורו הסופי.

שאלתי היא מה דינם של חיי־ לים בשירות ללא תשלום (שלית), אשר שחרורם עוכב.

האם גם הם זכאים לתשלום הנ־ אמור ולמענק. אם לא — יש להשיב שנגרם להם עוול. ובעיקר לאלה שמסיבות שונות אינם נש־ ארים בעסק בו הם נמצאים.

כן יש ביניהם כאלה, שנישאו ולא נשארו בעסק ועליהם לבנות משפחה על כל הקשיים וההוצאות הכרוכים בכך. האם אין להתחשב בכך בעת ששוקלים את זכויותיהם?

י. ב.
השם שמור במערכת

תשובת המערכת:

הפנינו את השאלה לטיפולו של יוסף ציבור במשרד הבטחון ונמ־ סר לנו כי הנושא נמצא עתה בבדיקה.

תשלום הוצאות למגוייסים

אני עובד במשרד ההסתדרותי והייתי מבקש לדעת אם יש הסדר לגבי תשלום הוצאות רכב. טלפון ואש"ל לעובדים כמוני, שהיו ב־ שירות מילואים מיוחד. תשלום הוצאות אלה היה חלק ממשכורתי. ואם הפגעה של מוסדות ציבוריים היא להשלים את התשלום שמקבל המגוייס מהצבא עד רמת הכנסתו הרגילה — האם אין כוללים בתוך ספת התשלום גם את ההוצאות שהיה זכאי להן?

ר. שפיגל

תשובת המערכת:

ההסתדרות החליטה, כי עובדיה המגוייסים בצה"ל יקבלו חלק מ־ הוצאות הרכב שלהם. בכל קופת הגיוס ישולמו להם 17 אגורות לי־ ק"מ. לפי מספר הקילומטרים ש־ אישרו להם. ובלבד שמכסת הקי־ לומטרים החודשית לא תעלה על 1350 ק"מ.

כפי שנהוג לגבי עובדי ממשלה מגוייסים משלימים מוסדות ההס־ תדרות את המשכורת של עוב־ דיהם המגוייסים, לרבות הבאים סוציאליים והתשלום בעד שעות נוספות.

אין הסדר לגבי תשלום הוצאות אש"ל וטלפון.

טיפולו של רופא בפצועים

ברגשות מעורבים קראתי את המכתב שפורסם במדור זה ביום ב' כ"ח בשבט, 17.2.74, שכותרתו היתה — .תלונת אביו של קצין פצוע".

צר לי מאד להעיר, שמתוך ראייה אישית צרה מולפה במק־ רה זה האמת לחלוטין, ונפגע שלא בצדק כבודו של אדם ורופא, ש־ לדעתי ולדעת רבים אחרים חייתי מסוגו לא בבחינת .כרחם אב על בנים" — אלא .כרחם אם על בנים". ועל כך יכולים להעיד עשרות ומאות החיילים הפצועים, שבהם טיפל ומטפל ד"ר רייס ה־ יקר באהבה.

גם אני אבא לבן צנחן, שנפצע בקרב על מוצב החרמון, ועדיין הוא שוכב בבית החולים בצפת. למזלנו הטוב מקבלים חיילינו הפצועים בבתי החולים את ה־ טיפול המסור והנאות לא לפי הדרגה. אלא לפי חומרת פצי־ עתם. וחבר המלאכים בלבן, בראשותו של ד"ר רייס הצוות הרפואי הנפלא על ימים עבו ועושים ימים כלילות, כדי להקל על מכאוביהם של חיילינו, לקרבם ולהחזירם לחיק משפחתם.

ולפרטי המקרה: ידוע לי, ש־ הקצין הפצוע מכרה נחמיה הגיע מבאר־שבע לצפת להשלמת הטי־ פול בהפרשה כפצע, במשך זמן שהותו הקצר יחסית, בערך שבו־ עיים, התהלך במסדרונות בית־ החולים משה על־גבי שתות ושלש בקביו בשתי רגליו. כמספר פעמים יצא לחופש למשקו וגם על משחק בכדורסל, שהתקיים ביד אליהו. לא רצה לוותר נסע, מכאן שמצ־ בו לא היה. חס וחלילה, חמור וקשה כמתואר במכתב הנ"ל. ואם ד"ר רייס קבע, שהוא מסוגל לי־ הגיע לבית־החולים בכוחות עצמו — אפשר לסמוך עליו בהחלט.

בטוחני, שעשרות ומאות החיי־ לים, שהיו אי פעם בטיפולו של הד"ר רייס וקראו את המכתב הנ"ל, יזדהו עם הערכתי זו. את דברי אלה יכולים לאשר שלושת החיילים הפצועים שמאושפזים עדי־ יין בבית החולים בצפת והנהנים מיחס חם ואנושי בלי הבדל דרגה ומוצא. ולא אגזים אם אביעה. שלהערכה זו יצטרפו עשרות וכי־ אות מהאחרים שזכו ונוכחים לטי־ פולו הטוב והמסור של ד"ר רייס היקר.

כנרת — משה עמפלי
החיילים הפצועים:
צ'יברטו סימון
אמציה עמפלי
אהרן ברקן

נגד התלונות על ציוד ומזון

לנוכח התלונות הרבות של חיי־ לים על ציוד ומזון, שצה"ל מספק להם, ברצוננו לציין שאנו, חיילי יחידת צנחנים ששירותה בקו ה־ ראשון מאז יום הכיפורים ועד ה־ ימים האחרונים, מלאים סיפוק ו־ הערכה על המאמצים הרבים ש־ צה"ל עשה, כדי לספק לנו ציוד מתאים ומזון מגוון, משובח ובו־ שפע.

אנו מקווים שמכתב זה יפורסם בעתונכם ובעתונים אחרים, אשר כה הירבו לפרסם מכתבי תלונות ולנפח את הנושא יתר על המידה, עד כדי הגזמה.

מכתב זה מוכיח שיש רבים ב־ צה"ל, אשר אינם שותפים לאופ־ נת התלונות אשר פשטה באחרונה, ומעריכים את כל שנעשה למענם.

חיילי יחידה
ד. צ. 2131

הבא לילדך ספר טוב והבאת לו חבר

עוזי תפוזי
מאת נורית שחם

החברה הטובים
מאת מ. טאור

הם חלק מן המבחר שמציעה לך
ספרית דבר

חוק התכנון והבניה
תשכ"ה — 1965

מרחב תכנון מקומי פתח־תקוה

הודעה בדבר הפקדת שינוי תכנית מפורטת

נמסרת בזה הודעה, בהתאם ל־ סעיף 89 לחוק התכנון והבניה, תשכ"ה — 1965 כי במשרדי הוע־ דה המחוזית לתכנון ולבניה, מחוז המרכז ובמשרדי הועדה המקומית לתכנון ולבניה פתח־תקוה, הופקד שינוי תכנית מפורטת הנקרא .שינוי תכנית מפורטת מס. פת/1213/ — 1. קביעת קוי הבנין, 2. הקמת מוסך לתיקוני רכב, 3. בניה בקיר משותף, 4. קביעת אחוזי בניה, 5. חלקה קטנה מה־ מינימום.

ביחד עם התשריט המצורף אליה. ואלה הם השטחים הכלולים ב־ שינוי התכנית, גוש: 6361, חל־ קות: 376 (בית מס' 12), 373 (בית מס' 14) ברח' רובינשטיין.

כל המעונין בשינוי התכנית רשאי לעיין בו, ללא תשלום, בי־ מים ובשעות שהמשרדים האמו־ רים פתוחים לקהל.

כל המעונין בקרקע, בבנין או בכל פרט תכנוני אחר הרואה עצמו נפגע על ידי שינוי התכנית וכן מהנדס ועדה מקומית שמרחב התכנון שלה כלול בתחום התכנית או גובל אותו, רשאי תוך חוד־ שיים מיום פרסומה של הודעה זו ברשומות להגיש התנגדות ל־ שינוי התכנית במשרדי הועדה המ־ קומית האמורה.

א. חיון
יו"ר הועדה המחוזית לתכנון ולבניה — מחוז המרכז

י"ד שבט תשל"ד 6.2.74

משנכנס אדר מרבין בשמחה

תוכניות פורים של הטלויזיה הלימודית

„אביזרים לתחפושות"
בניה עוזיאל להורים ולילדים על תחפושות ועל אביזרים.
יום א', ט' אדר, 3.3.74 בשעה: 16.00

„תחפושות לפורים"
בניה עוזיאל בתוכנית נוספת על: „תחפושות לפורים".
יום ד', י"ב באדר, 6.3.74 בשעה: 16:14

„נעמי שמר ודידידה מרחוב האוניברסיטה"
נעמי ודידידה במפגש פורים עליז.
יום ב', י' באדר, 4.3.74 בשעה: 16:00
יום ד', י"ב באדר, 6.3.74 בשעה: 17:05

„קרקס"
תוכנית מיוחדת לחג הפורים.
בהשתתפות:
ניצה שאול, עזרא דגן, גדעון זינגר, אבנר חזקיהו, טוביה צפיר, יורם בוקר.
יום ה', י"ג באדר, 7.3.74 בשעה: 16:00
יום ו', י"ד באדר, 8.3.74 בשעה: 14:00

המרכז לטלויזיה לימודית

מפעל תעשייתי

פותח קורס: מפעילי מחשב

הקורס יימשך כ־6 חודשים (חודשיים לימוד עיוני, 4 חודשים מעשי תוך כדי עבודה).
למשתתפים בו תשולם מילגה.

מתקבלים משוחררי צה"ל, בוגרי תיכון, בעלי תעודת בגרות או בי"ס מקצועי.

מועמדים מתאימים מתבקשים לפנות בכתב אל: ת.ד. 2021 רמת־גן.

70%

מהנוסעים ברכב שהיו מעורבים בתאונות נצלו ממוות ומפציעה קשה הודות לכך שחגרו חגורות בטיחות

מ־1.4.74
השימוש בחגורת הבטיחות
חובה
על הנהג והנוסעים לידו

משרד התחבורה־המועצה הלאומית למניעת תאונות

هكذا من الاصل

אנו מודיעים בצער על פטירתו של עובדנו הוותיק והיקר

דוד פרידמן

ומשתתפים בצערה של המשפחה.

הלוויה תצא היום יום ראשון, ט' באדר תשל"ד 3.3.74, בשעה 15.00 מהדסה-נעורים.

הנהלת הדסה-נעורים
וסגל העובדים

אנו מודיעים בצער וביגון על פטירתו הפתאומית של יקירנו

אריה ברלינסקי

הלוויה תצא היום, יום ראשון, ט' באדר תשל"ד 3.3.74 בשעה 2.00 אחה"צ מבית-החולים "שערי צדק" ירושלים להר-המנוחות.

אשתו: מלכה ברלינסקי
ילדיו: רחל בן-ישי וב"ב
ישראל אמיר וב"ב
אחיו: נפתלי ברלינסקי וב"ב
אחותו: ליונקה קציר וב"ב
גיסתו: צביה ברלינסקי
משפחות טריסטר, אילן.

הננו מודיעים בצער רב על מותו של חברנו

שמואל מאירי (שמולביץ)

הלוויה תתקיים היום יום ראשון ט' באדר תשל"ד 3.3.74 בשעה 4 אחה"צ בקיבוץ יפעת.

בית יפעת

בננו יקירנו הי"ד
רב"ט

יצחק (צקי) פלדמן

שנפל במלחמת יום הכיפורים

יובא למנוחת עולמים מחר יום ב' י' באדר תשל"ד 4.3.74.

הלוויה תצא מבית החולים המרכזי בבאר-שבע בשעה 1.15 בצהרים אל בית העלמין הצבאי בבאר-שבע.

תחבורה תעמוד לרשות המלווים.

ההורים: שרה וצבי פלדמן
אבי, רחלי וחזי
והמשפחה

הננו מודיעים בצער רב ובכאב על מותו הפתאומי של אבי, סבנו ואחי האהוב
השופט

פנחס אבישר ז"ל

(שורצמן)

הלוויה תצא מחר יום ב' י' אדר תשל"ד 4.3.74 בשעה 9.30 לפנה"צ מבית הלוויות העירוני רח' דפנה 5 ת"א לבית העלמין בקרית-שאול.

חנה וישראל גלעדי
ומשפחות: עמית, בן-מאיר, ארזי
בקר. גלעדי

עם שרה וישראל ברודיא
בנפול בנם

צביקה ז"ל

במלחמת יום הכיפורים
מתאבלים
מושב נטעים

לעפרה פרי

איתך באבל במות האב

בית מחניים

במלאות שלושים לפטירת אמנו, אמנו וסבתנו האהובה והבלתי נשכחת

חנה שבח ז"ל

נתייחד עם זכרה בגילוי מצבה על קברה בבית העלמין בגבעת שאול בירושלים, ביום שלישי, 5 במארס 1974, י"א אדר, בשעה 3.30 אחה"צ.

תחבורה מבית שבח, רחוב מבוא יורם 11, בשעה 3 אחה"צ.

הבעל אברהם שבח
הבנות:
אסתר ושלמה שחר
רנה ושמואל גזית
נילי ותיאו קמינר
והנכדים

בני המשפחה מודים בדרך זו למנחמים.

מסו"ת נדרש לחייב מפעלים בסימון מחירים

מאת סופרו הכלכלי של "דבר"

הצעה שמשרד המסחר והתעשיה יבחן, בצורה רצינית ומהירה, את האפשרות לחייב כל מפעל להדפיס בצורה שלא ניתנת לשינוי או למחיקה את המחיר הקמעונאי הרשמי של כל מוצר — העלה מזכיר מחוז ת"א של מפלגת העבודה, דב בן-מאיר, בפניה לשר המסחר והתעשיה חיים בר-לב.

בן-מאיר מציין בפנייתו, כי בפגישותיו בסניפי מפלגת העבודה קבלו בפ.ב. לא אחת על התעשרות של בעלי מלאי בעקבות העלאות המחירים שמקורם במסים או בביטול סובסידיות. נוסף על כך קיימת התמרמרות על עצם התייקרויות של מוצרי-יסוד ובמיוחד על העדר פיקוח על הסוחרים, היצרנים והסוחרים שלא יורווחו על המלאי שהיה בידם בעת ההעלאה. לכן מציע בן-מאיר שמשרד המסחר והתעשיה יבחן דרכים למניעת תופעת התעשרות על צבירת מלאי של מוצרים העומדים לפני התייקרות. הדרך, לדעתו, היא — לחייב את היצרנים בהדפסת המחירים על המוצרים. בשיטה זו לא תהיה כל בעיה, לדעת בן-מאיר, לחייב כל סוחר למכור סחורות במלאי במחיר המקורי וכן לפקח עליהם בעזרת הציבור.

מושב"יץ לזנבר: דברי מנכ"ל בנק-ישראל — שערוריה ציבורית

מאת סופרו הכלכלי של "דבר"

במכתב ששלח בסוף השבוע נשיא התאחדות התעשיינים מ. מושביץ לנגיד בנק ישראל מ. זנבר הגדיר דברי מנכ"ל בנק ישראל אליעזר שפר כ"מעשה סאבוטאז' ושערוריה ציבורית", וסגנונו הוגדר כ"שלוח רסן ומבזה".

במכתב החריף מחה נשיא התאחדות התעשיינים על דברי מנכ"ל בנק ישראל במסיבת עתונאים שהתקיימה בשבוע שעבר. המנכ"ל תקף במסיבה זו את המתנגדים להעלאת הריבית על הלוואות הפיתוח. מושביץ טען במכתבו כי מעולם לא התנגד לוויכוח בכל נושא, לרבות בנושא שיעורי הריבית על הלוואות הפיתוח, וזכותו של ד"ר שפר להציג את עמדתו בתוקף, אולם לא לצאת בהתקפות אישיות, בהשמצות ובדמגוגיה. לפקיד בכיר אין רשות וסמכות להשתמש בביטויים לא-עניינים השאולים משפת הרחוב הפוליטי כגון "מי נתן למושביץ רשות לחלק מתנות", או "מקצצים הסובסידיה ללחם ונותנים סובסידיה לאלפי-אלפים אנשים" — כוונתו מושביץ.

כן מאשים את ד"ר שפר בהטעיית הציבור בעזרת שימוש בסופרלאטיבים כגון "מתנות בגובה של מיליוני לירות" או "ציתותים גדולים מציהותי הרכב". לדברי מושביץ מסתכמות ההלוואות שניתנו לתעשיה ב-1973 בריבית בלתי צמודה ב-605 מיליון ל"י, בשעה שהתשלומים להוצאות רכב המסתדרות בתשלום הסתכמו בכמיליארד ל"י. גם אילו נתקבלה עמדת בנק ישראל, להצמיד מחצית ההלוואות למדד המחירים ללא ריבית ולתת את המחצית השניה בתנאים הקיימים, היה ההפרש שעל המשקיע לשלם אותו 55 מיליון ל"י, כלומר: "חסרים 950 מיליון ל"י כדי להשלים את הסכום של מיליארד ל"י שד"ר שפר דיבר עליו".

"כנראה סבור ד"ר שפר שישראל סובלת מעודף משקיעים בשנת 1974", כתב מושביץ. "אולם המציאות שונה. וההשקעות בתעשיה בירידה... להציע השקעות קשיים על משקיעים, בשעה שהמשק מנסה לעמוד שוב על רגליו, זה כמעשה סאבוטאז' ושערוריה ציבורית".

מושביץ הביע תקווה שזנבר יסתייג מדברי ד"ר שפר, כדי שלא תיפגע האווירה העניינית ששררה תמיד בין התעשיינים ובנק ישראל.

חברת העובדים תובעת הגבלת הפיקוח על המחירים למפעלים מונופוליסטיים בלבד

מאת דוד ליפקין, סופרו הכלכלי של "דבר"

אהוד שילה, המשנה למזכיר חברת העובדים תובע להגביל את הפיקוח על המחירים אך ורק על מוצרי המפעלים הפועלים בתנאי החזרות קרטליים ומונופוליסטיים. בכך תקטן, לדעתו, מידת הסירבול האדמיניסטרטיבי של הפיקוח, והוא יתמקד במוצרים בעלי משקל בסך הצריכה ובתי קופות הביניים בייצור.

בחוזר חברת העובדים למשרד המסחר והתעשיה צויין, כי הפיקוח על המחירים הנהוג היום חל למעשה רק על התעשיה המסודרת ואין הוא אפקטיבי לגבי העיה העירה. המלאכה ויתר הסקטורים בכלכלה הלאומית. יש חשיבות פסיכולוגית מרסנת בעצם קיומו של הפיקוח, הן לגבי הצרכנים והן לגבי היצרנים. לכן הפיקוח על מוצרי החברות הפנימיות בענפי התעשיה השונים איננו בעל השפעה מעותת על רמת מחירי המוצרים בענפים אלה ובמשק כולו.

חברת העובדים מציעה לשנות את הקריטריונים לקביעת שיעורי ההתייקרות המותרת. כך שיקבעו עד כמה שאפשר את שיעורי ההתייקרות הריאליים של עליות הייצור, וזאת כדי להבטיח הכוונה כלכלית ריאלית ובשיעור הולם להון המושקע. כמובן, כי ייתכן פיצוי בעבור ההתייקרויות הבמשית כתמריצים ותשומות ביניים, שכר עבודה, שהה התוצאות מימון.

שוחררו בערבות שניים מחשודי הגניבות הגדולות בנמל אשדוד

בערבות של רבע מיליון לירות, שוחרר ביום ו' ממעצר לאחר 30 יומי חקירה, נחמיה בנימין מבאר-יעקב, החשוד בהשתתפות בגניבת סחורות מנמל אשדוד, בשווי של מיליוני לירות.

השופט צבי נדיב, לפניו התבררה בקשתו של רס"ל המשטרה בועז כהן, ציווה על החשוד שלא לעזוב את המדינה, להפקיד את דרכונו במשטרה, ולהתייצב במשך החודש הבא שלוש פעמים בשבוע במשטרת אשקלון.

באיכות המשטרה ביקש לדרוש ערבות של מיליון לירות וטען שהחקירה טרם נסתיימה וכי המשטרה עוד זקוקה לחשוד בהמשך החקירה.

על הערבות של רבע מיליון לירות חתם החשוד עצמו וכן חתמו יאיר פנגברים מתל-אביב וחיים שרטוב מרמת-גן.

חשוד אחר באותה פרשה, משה אוחיון, ממושב עוזיקם, שוחרר בערבות של 10,000 ל"י, לאחר שהיה עצור במשך 23 יום. הערבות ניתנה בחתימתו ובחתימת צד שלישי. החשוד זה חויב שלא לעזוב את המושב במשך 15 יום, ולהתייצב במשטרה בכל עת שידרש.

בעת בירור בקשת החשוד לשחרור, טען פקד שמעון כלכה, מראשי צוות החוקרים, שבמשטרה יש עדויות, מהן עולה, שכל פעם שהוצאה מכונית עם סחורה גנובה, היה זה החשוד שעמד בשער. מלכה מסר, בין היתר, שהנהג, רפי כהן, הנתון עדיין במעצר, העיד שאמנם פעולה לא דיבר עם החשוד אוחיון אבל הבדיקה במעשה הזהה נעשית כלאחר יד וברשלנות. מלכה אמר שאיש-הקשר היחיד עם החשוד היה דניאל בנימין, שהוא אחיו של נחמיה בנימין, והמבוקש ע"י המשטרה מאז גילוי הפרשה. דניאל הוכרז עבריין נמלט. (ע).

מת השופט פנחס אבישר

שופט בית המשפט המחוזי בתל-אביב פנחס אבישר מת בליל שבת בביתו ברמת-גן בגיל 79.

השופט אבישר נולד ב-1895. עלה מרוסיה ב-1914 והיה חייל בגדודים העבריים במלחמת העולם הראשונה. מונה כשופט מתוך עם קום המדינה ועד אז כיהן שנים רבות יו"ר אגודת עורכי-הדין בתל אביב. [illegible] בן במלחמת השחרור. חייל הגבר "יד לבנים".

היה יו"ר המועצה להצגות הרבה.

הלוויה תצא מחר ב-9.30 בבוקר מבית הלוויות ברחוב דפנה, לבית הקברות בקרית שאול. (ע)

ד"ר אברהם שנפלד למנוחות

קהל רב השתתף בלווייתו של ד"ר אברהם שנפלד, שמת ביום ה' בבית-החולים "דנולו", לאחר התקף לב. הוא הובא למנוחות בבית העלמין בחולון.

ד"ר שנפלד נולד בהונגריה. בימי השואה נלחם יחד עם רעיתו לילי במחתרת. בשנת 1946 עלה לארץ. היה חבר ההגנה ושירת בחיל הרפואה במלחמת העצמאות. אחר-כך התנדב לעבוד כרופא-ילדים בבית-החולים בבאר-שבע, וכשנפתח בית החולים "וולפסון" ביפו, התמנה למנהל מחלקת ילדים ב'.

היה מרופאי הילדים הידועים בישראל, וכרצה בבית-הספר לרפואה של אוניברסיטת תל-אביב. לפני שנתיים קיבל פרס על-שם פרופ' כאיר.

היה פעיל בהסתדרות הרפואית, בהסתדרות ובמועצת הבריאות, שהוקמה מטעם איגוד רופאי ההסתדרות וחבר הוועד הארצי. פירסם מאמרים רבים בתחום רפואת ילדים. הניח בת.

כ"ט אדר תרצ"ט 1939

במאורעות הדמים שהיו אז בארץ נרצחו בכפר גבתון יקירי נפשי ע"י כנופיות ערבים.

אבי

מינה דומניץ

ושלושת אחי האהובים:

עמנואל, חיים וירחמיאל

35 שנים עברו מאז, והם נחים על משכבם בקבר אחים בבית העלמין ברחובות.

אוהבים לעד

בראור הדסה

הרצליה

החלו חגיגות שחרור אילת

חגיגות מוצאי היובל לשחרור אילת החלו בשבת בבוקר בתפילות חגיגיות בבתי הכנסת בעיר.

מחר תיערך ישיבה חגיגית במועצת העיריה, אשר בה יוענק הפרס הספרותי של עיריית אילת. אחר-כך תיפתח תערוכת מוצאי היובל שבה יוצגו הישגי העיר והתפתחותה בשנות קיומה.

העצרת המרכזית לציון החגיגות, שייערכו במשך חודש ימים, תיערך מחרתיים באמפיתיאטרון העירוני, בהשתתפות סגן ראש הממשלה יגאל אלון ואורחים רבים.

שביתת-האזהרה באילת — בוטלה

שביתת-האזהרה של תושבי העיר אילת נגד העלאת מחירי הטיסה לעיר וממנה, שהיתה אמורה להתקיים ביום ו' בבוקר, לא נתקיימה.

שר התחבורה הקפיא את העלאת כל מחירי הטיסה לאילת למשך שבוע ימים ומחר ייפגש עם נציגי העיר ויתר הגורמים לדיון מחודש בבעיה. (ע)

נדחה צו הריסה בכפר-שלם

מאת סופרת "דבר" בתל-אביב

בהתערבותו של חבר הנהלת עיריית ת"א חיים סטה, נדחה צו הריסה של מבנה מגורים בלתי-חוקי בכפר שלם שעמד להתבצע ביום ו'.

המבנה הוקם על שטח שבבעלות חברת שיכון עובדים — והיא השיגה צו הריסה בדרך המשפטית. כשנודע לתושבי המקום על מועד ההריסה הם פנו לחיים סטה ואמרו לו כי "בכפר שלם יישפך דם אם יעיזו לבצע את ההריסה". חיים סטה כינס את הצדדים הנוגעים בדבר וביקש — לאור המתיחות הרבה השוררת בכפר שלם — לדחות את ביצוע הצו. סוכם לעכב את ביצוע הצו למספר שבועות ולהקים ועדה מורכבת מנציגי "שיכון עובדים" וחברות-בנייה אחרות שגם להם שטחים בכפר-שלם, נציגי המשטרה ונציגי תושבי כפר-שלם. החלטת הועדה תחייב את התושבים ואת חברות הבניה כאחד.

שלושה נהרגו בתאונות דרכים

שמותיהם של שלושה צעירים שנהרגו בסוף השבוע בתאונת-דרכים שלושה קילומטר דרומית למשטרת חדרה ניתנו אתמול לפרסום: צבי בן-זהור, בן 27 מתל-אביב, החייל רם שביט [illegible] כרכלה ימין. בן זהור שנהג במכונית "סטייסף" בכביש השרון התנגש במשאית שהיתה נהוגה בידי עזרא דוד מאבידי בפתח-תקוה.

הצעיר אברהם יסדי שנפגע בתאונה זו, מאושפז בבית-החולים בחדרה.

חשוד ברצח חברו בקטטה

[illegible] בן 18, משכם, חשוד ברצח חברו לכתה, במהלך תגרה בליל שבת.

גופתו של הנדקר, [illegible] בן 17, נתגלתה בליל שבת ליד בית הספר "קרם אל חילוה", [illegible]. המשטרה שהוזעקה למקום גילתה כי הנער נדקר [illegible] כנראה סכין, [illegible] חברו, [illegible] בבית קלנוע מקומי. [illegible] נעצר כאשר הובהר, כי היה האחרון שראה את הנדקר בחיים.

בחקירתו סיפר, כי השניים [illegible] עובדים יחד בבית-חרושת לסבון [illegible] רבו על הכאלה, [illegible] תחילה התקוטטו בידיים, אך [illegible] ההגרה נטל המבוגר סכין, [illegible] את חברו ונמלט לביתו. המשטרה עצרה את החשוד ופתחה בחקירה. (ע)

ירושלים

אזכרה לברכה בן-זכאי

ביום השנה ה-26 לפטירתה של ברכה בן-זכאי תתקיים אזכרה וחלוקת פרסים. מחר בשעה 4 אחה"צ בבית-החולים ע"ש [illegible], רח' עקיבא.

תל-אביב

הצגות לפועלים

[illegible]

מאיר מרגלית שלושים למותו

בחורף 1921 הגיעו לירושלים ארבעה בחורים מפלוגת גדוד העבודה על שם טרומפלדור במגדל. המבוגר שבהם היה כבן שלושים, בעל גוף אתלטי ופנים מאירות. שמו היה יצחק לנדוברג; לימים האלוף יצחק שדה.

הארבעה נשלחו כדי להכין מקומות מגורים ומקומות תעסוקה לאלה מן הגדוד שיבואו בעקבותיהם. עד מהרה החלו לזרום למקום החלוצים מפלוגות הגוביות כל גדוד העבודה וכאלה שבאו ישר מהגולה. בהם שנכנסו לחדרים שכורים בשכונות שבקצוי העיר ובהם שהתמקמו בכסתות האוהלים שהקימו.

בסוף הקיץ של אותה שנה הגיעה לפלוגת הגדוד קבוצת חברים מלומדה: עמם הגיע גם מאיר מרגלית. הם החלו לעבוד בבניין, בחצבה ובסיתות. שלוש שנים רצופות עבד מרגלית בכל עבודה קשה במחצבות, בחריצות, בדייקנות. גם בימי הרעב שידענו במגורים הדלופים, במשברים האידיאולוגיים וההתברתיים שעברו עליו היה תמיד בשורה סביבו מפליצותו, תמיד עליז, תמיד איש רעים להתרועע. זכורות לי אותן שעות של בין השמשות, כשהיינו כאובים. עדת חלוצים מזיעים, ליד שולחן ארוך ולא ערוך כמעט. מיתר היה פותח בניגון חסידי ואחריו מתרים-מחויקים אחריו. הפליא מבולם לשיר מאיר מרגלית. האולם הגדול בבית-החרושת העזוב, ששימש לנו כאכסניה, דבה אז לבית-מדרש בעירות, בשעות שבין מנחה למעריב.

הקיץ של 1925 היה "הקיץ הרוסאנסי" בפלוגתנו. אך לא רק בפעיילי רוסאנסיקה עסקנו אז. בהדרכת שחקנית מקצועית שבאה מרוסיה, בנית ארגון בבית-המדרשו של סטאניסלאבסקי, פרתו אסלנו התרבות הוצגות, הוקמה פנמיה דראמאטית, שהציגה להשגים אמנותיים ניכרים. המחזות הבולטים בה היו מאיר מרגלית ורבקה אביטל זכרונם לברכה. עוד לפני כן הגיעו בכותה צפכה. לפני ציבור הפועלים. את המחזה "המלך הרעב" ללאוניד אנדרייב, [illegible].

בשנת 1951, כשכבר [illegible]

[illegible]

דירות למכירה

● [illegible] ... הרצל 51 ... 053-23958, 053-23934.

מכוניות

● [illegible]

בבית המשפט המחוזי בתל-אביב-יפו

תיק ירושה 751/74

[illegible]

בבית המשפט המחוזי בתל-אביב-יפו

תיק עזבונות 936/74

[illegible]

הודעות לציבור

מכרז מס' 4—48/73 למכירת בקר

המועצה לייצור ולשיווק של בקר וצאן לבשר מודיעה על מכירת כ-450 ראשי בקר.

פרטים על תנאי המכרז וטפסים להגשת הצעות אפשר לקבל במשרד המועצה לייצור ולשיווק של בקר וצאן לבשר, תל-אביב, רחוב נחמני 57.

את ההצעות יש להגיש במעטפות סגורות למשרד המועצה הנ"ל. על המציעים להגיש את הצעותיהם עד יום ג' 5.3.74 שעה 9.00.

ז. למדני

מכרז מס' 4—48/73 למכירת צאן

המועצה לייצור ולשיווק של בקר וצאן לבשר מודיעה על מכירת כ-500 ראשי צאן.

פרטים על תנאי המכרז וטפסים להגשת הצעות אפשר לקבל במשרד המועצה לייצור ולשיווק של בקר וצאן לבשר, רחוב נחמני 57, תל-אביב.

את ההצעות יש להגיש במעטפות סגורות למשרד המועצה הנ"ל. על המציעים להגיש את הצעותיהם עד יום ד' 6.3.74 שעה 11.30.

ז. למדני

משרד החקלאות המחלקה לנכסים ביצור ומשק

מכרז מס' 222/73

מוזמנות בזה הצעות מחירים למכירת 2 טרקטורים וציוד חקלאי משומש מתוך המרכז בית דגן.

מפרט וטופס השתתפות במכרז אפשר לקבל במחלקה לנכסים, ביצור ומשק, משרד החקלאות, הקריה תל-אביב, רח' ד' 10 ב' חדר מספר 12 בכל ימות השבוע בשעות העבודה.

את ההצעות יש להגיש במעטפה סגורה אשר עליה יש לרשום: "מכרז 222/73". ולהכניסה לתיבת ההצעות הנמצאת במשרד החקלאות המחלקה לנכסים ביצור ומשק, הקריה תל-אביב רחוב ד' בית מספר 10 ב', קומה ג'.

להצעה יש לצרף ערבות בנקאית בגובה של 10 אחוזים מערך ההצעה.

מועד אחרון להגשת ההצעות הוא 21.3.74 שעה 11.00.

אין משרד החקלאות מתחייב לקבל את ההצעה הגבוהה ביותר או כל הצעה שהיא.

משרד החקלאות המחלקה לנכסים ביצור ומשק

מכרז מס' 224/73

מוזמנות בזה הצעות מחירים ל[illegible].

מפרט וטופס השתתפות במכרז אפשר לקבל במחלקה לנכסים, ביצור ומשק, משרד החקלאות, הקריה תל-אביב, רח' ד' 10ב' חדר מספר 12 בכל ימות השבוע בשעות העבודה.

את ההצעות יש להגיש במעטפה סגורה אשר עליה יש לרשום: "מכרז 224/73". ולהכניסה לתיבת ההצעות הנמצאת במשרד החקלאות המחלקה לנכסים ביצור ומשק, הקריה תל-אביב רחוב ד' בית מספר 10 ב', קומה ג'.

להצעה יש לצרף ערבות בנקאית בגובה של 10 אחוזים מערך ההצעה.

מועד אחרון להגשת ההצעות הוא 21.3.74 שעה 11.00.

אין משרד החקלאות מתחייב לקבל את ההצעה הזולה ביותר או כל הצעה שהיא.

משרד החקלאות המחלקה לנכסים ביצור ומשק

מכרז מס' 220/73

מוזמנות בזה הצעות מחירים לביצוע עבודות [illegible].

מפרט וטופס השתתפות במכרז אפשר לקבל במחלקה לנכסים, ביצור ומשק, משרד החקלאות, הקריה תל-אביב, רח' ד' 10 ב' חדר מספר 12 בכל ימות השבוע בשעות העבודה.

את ההצעות יש להגיש במעטפה סגורה אשר עליה יש לרשום: "מכרז 220/73". ולהכניסה לתיבת ההצעות הנמצאת במשרד החקלאות המחלקה לנכסים ביצור ומשק, הקריה תל-אביב רחוב ד' בית מספר 10 ב', קומה ג'.

להצעה יש לצרף ערבות בנקאית בגובה של 10 אחוזים מערך ההצעה.

מועד אחרון להגשת ההצעות הוא 14.3.74 שעה 11.00.

אין משרד החקלאות מתחייב לקבל את ההצעה הזולה ביותר או כל הצעה שהיא.

מכרז מס' 226/73 משרד החקלאות המחלקה לנכסים ביצור ומשק

[illegible]

להצעה יש לצרף ערבות בנקאית בגובה של 10% מערך ההצעה.

מועד אחרון להגשת ההצעות הוא 21.3.74 שעה 11.00.

אין משרד החקלאות מתחייב לקבל את ההצעה הזולה ביותר או כל הצעה שהיא.

דרושות מנהלות משק

בוגרות קורס מוכר, לעבודה במוסד צבורי, במרכז הארץ והגלילת תנאים מיוחדים.

בתפקידי סגניות בהול מטבח ונקיון.

לפנות למרכז קופת חולים ת"א ארלוזורוב 101 חדר 635 בימים א'-ד' בין השעות 9.00—12.00.

מרכז קופת חולים

רשות השידור

רשות השידור מודיעה על משרה פנויה

כלכלן בכיר

התואר המשרה:
הדרגה: 4—5 של דירוג המח"ר.
מקום העבודה: ירושלים.
הכישורים הדרושים:
השכלה אקדמית בכלכלה (תואר ב.א.) והשתלמות במינהל עסקים בתוספת נסיון של 5—7 שנים בעבודות כלכליות. כולל נסיון בעריכת חישובי כדאיות. ידע בשיטות תמחיר. כושר לנהל צוות, כושר ארגון, כושר הבעה בכתב ובע"פ. ידיעת השפה עברית ואנגלית. רצויה התמחות בהתאמי המיכון (אוטומציה).
הערה:
מילוי התפקיד כרוך בעבודה גם מחוץ לשעות הרגילות ובנסיעות מחוץ לעיר.

המעוניינים יפנו בכתב בצירוף אישורים על השכלה ונסיון בנדרש, למחלקת כח-אדם, רשות השידור, רוממה ירושלים עד 29-3-74.

פניות שתגענה לאחר התאריך הנקוב לא תענינה.

צעירת הולון

למחלקת התרבות דרושים

מרצים ומדריכים לחוגים הבאים:

פסיכולוגיה חינוכית; ידיעת הארץ;
רפואת ילדים; עמים וארצות;
היגיינה משפחתית; מלאכת יד;
ספרות; ציור;
קרמיקה; תפירה;
מדריכי ספורט; טיפוח חן;

על המעוניינים לפנות למחלקת התרבות בעיריית חולון, חדר 49 בימים א'—ו' בשעות 08.00—13.00, ובימים ב', ד' גם בשעות 16.00—18.00.

נציבות שירות המדינה מודיעה כי

דרושים צעירים/ות לתפקיד בסחוני מענין

במשרד התחבורה מינהלת נמל התעופה בן גוריון (לוד).

תכונות נדרשות

משוחררי צה"ל

בעלי 10 שנות לימוד

ידיעת השפה האנגלית

הופעה נאה

הערה: העבודה היא במשמרות.

על המעוניינים בעלי הכישורים המתאימים לפנות באופן אישי למינהלת נמל התעופה בן-גוריון (לוד) קומה ב' ליד היציאה מאולם הנוסעים המגיעים ביום ה' ה-7-3-74 בין השעות 10.00—12.00.

האקדמיה הלאומית הישראלית למדעים

מודיעה על הרצאת-אורח (באנגלית) של

פרופ' יאקו הינטיקה

חבר האקדמיה למדעים של פינלנד

על

EXPERIMENTAL METHOD AS AN ANALYTICAL PROCEDURE — COMMENTS ON THE METHODOLOGY OF EARLY MODERN SCIENCE

ביום שלישי, י"א באדר (5.3.1974), בשעה 18.15, בבית האקדמיה, רחוב ז'בוטינסקי 43, טלביה, ירושלים.

הציבור מוזמן

המרכז לטלויזיה לימודית

"אתגר"

תיכון עירוני ד' ותיכון עירוני י' (כריו) מ"א מארחים בינוהם בנושא הנבון השעה:

"מקורות אנרגיה"

המשתתפים המשמחים:
פרופ' [illegible]
ד"ר אלי [illegible]
מנחה: אורי [illegible]

תתכו את הקלט ביום ב', י' באדר, 4 במרס בשעה 18.30

אתגר למשתתף!!!

אתגר לצופה!!!

24 שעות·24 שעות·24 שעות·24 שעות

מבחר בטלוויזיה

* 17.32 — „חבורת ברווזי" — „בהודות כשרונות".
* 18.32 — „שומרי היער" — „האיש החזק ביותר בעולם".
* 19.00 — „העליזה והכוכבים" — „הצעת סרטי הטוב בי טליוזיה".
* 20.00 — „משפחה שכזאת" — „ילדינו בחוץ".
* 21.00 — „המלאך" — „זוהר המפתחות".
* 21.50 — „מה נשמע" — שידור מתל-אביב. מנחה: דן עברון.
* 22.40 — „בלט" — „אסף דיבי". בהשתתפות רקדני הבלט המלכותי הדני עם סולני לנגה, אריק ברוה, פלמינג פלינט והנינג קרונסטאם. המוסיקה מאת קונרדו ריסאגר, מבוססת על האפיזודים של „בדני" - כוריאוגרפיה וביימוי האריל לאנדר.

ברדיו

* 20.45 — „מאולמי הקונצרטים שלנו" — התזמורת הפילהרמונית הישראלית. חלק א': מתוך „מוסיקה ויוהי" בניצוח לוקאס פוס. „מוסיקה ללוויתה של המלכה מארי" מאת הנרי פרסל; „אליטורי" מאת לוקאס פוס; „סיפור קצר" מאת אדי הלפרן; חלק ב': סימפוניה מס. 3 בורמינור מאת סן סנס (א).
* 22.05 — „עם חיילים" — מנחה: גדי יגיל (ב).

קולנוע

ירושלים:

* „חוף עם הרוח" (רון) — הפרודוקציה הראשונית הנצחית, תהודה. טוב ורשע — לפגעת הכל, הוליבוד פאר אקסקאגס (ג) דר מה לה, זו מלפני 25 שנים (!). הפתאורת, הראגה אישית על רקע „ראקציונר לא מפס) של מלזמה האחרים, המבוססת על אפרה רבי המבר שי' בא .ג. ס סימציל.
* „איזה מין עוזרת" (אוריין) — קומדיה רבאמאסיה ארסית ר' מרוקה על גיבלי יוסי כשפחה בסיצליה. כשבמרכזה הסירושעת בעלי משמעה כפריי בין כשורתם הרצה להורד בעלת־בית לבין ילד אינטליגנטי בן 14 קצת יותר מדי. „רקפי דיגורי קצת מגוון מדי הנמנעה רצינית יהד עם זאת — סרט שלא הייתי מוותר עליו.
* „מאקו האנאספורי" (ירושלים) בילאנו מקסאלדו כשהוא את פרשת המספס הפוליטי המפורסם בצורה רצינית מאד לכהרכיה כי אוד ואף אנושית מאד. אך יש כאן הרבה מאד „הורקי" בבמתיב. המבנים ריקול באוזן של המבך הטראגי וקשבים כיהן כפוי פראש.
* „המנגו האחרון" (סמדר) — אחד הסרטים המפורסמים של יצ'בר. ש„הצלות השעורויות" שלו הביאה לו יהודן מפהרי שהיפה לא מעט על הערכים הקולנועיים הבריתיים והעסקים הטמוניים ביצירתו של ברטולוצ'י והודגה הרחק הרחוק מהסימבליקציות הפופולאריות בביי כל סלה.

תל-אביב:

* „בקודשקי" (אפיר) — ברוח צלוי טעים. על פי המסורת הסיבה על שמקנים סרבים בסרט כוחו הלקלק ואפילו מפתיע. הבעיה היא כי ברוח זה בטולא ברציונית פרציאר-פסיכולוגיים ישליסיים כי יאה יוהר לדימון מכאן — התפסטות לרהוב ופסטנות מקורית וילדותית. בסך הכל, כמוחרי הר מהוה הרק — נסיון להכניס ביימס כנגד להוך ככגרה מציאותית יותר.
* „ציארלי האריק" (אלנבי) — פרסביתה מבוין, הנשאר בי תהום יצירת-מופת סוג ב' — על רקע קוד פגיים רק דיגל קונפליקטים חברתיים ופסיכולוגיים. אך בבירה שהדברים הי הטובים הללו לא יעבור בכבוד, שהוא כישהו קה. הה, חודף דה סלה.
* „ההאדי" (הפלה) — כאבוע על אדם כבוצע של יסוד נגד כבולבת בגוונות, סרט מרי... כם העלבות-מחשבה וחשובות ומעורדות, כבבצע היטב באמבצים נגו עיב. מלבד היהם סרם בדהק ריקוד ומבנה, הם גם דיקטי בהולס — סולב בריה.
* „באנגרד" (אורדת) — הי סרט הראשון הבשלה את בעיית המיגים באוקטיב בבציה נגה, בני מיקה, אלבבראליה, כבר... — כפי יהיה הם. יכיר דיר קנג ה' לבות. סרט שאין בו „שבא ה' נוסח אחד טוב הוא גנה הופוסף הי' מיקי — סרט בציה. הבריה יך כי הכוסים הגם בני אמריקה לא שות מחלבים.
* „איזה מין עוזרת" (פאר) — ראה „אוריון", ירושלים.
* „הגשר על הנהר קוואי" (גיל) — המספקטאקל המפורסם על דייויד לין, שנינר להיות לו כגבה סאגי פרסקית הוא בעבצ שילוב של הנור מי הבעתרי הצבאי של סרטי כלוי בה עם תחיקה באוגנת, לעתים כמעט כאלופה של אנטי-מיליטאריזם. עכשיו הוא, נשען לא כמעט על שהכנים בטולים, הוא סרט שכדאי לראותו.
* „בודיקי" (הייבראן — 2) — סרט בוהה במשרתי אבוריקאי. הגשו בידי הבמאי הבריטי פיטר ייטס, שהוא בעין „אבא" של „הקשר הצרפתי" — והאבא טוב יותר מהבן.

חיפה:

* „מהגדות ההוקופיה" (שביט) — סרט-מרמל כמהתם ימודת. כן גוליה גיזו יקפסה הדים ימים של המיציות הספורטבית על כימי „הנך כמאלצה" ירע כאן לפטות אפילו משחות בפירומה. המכיה כמוהו כאגדה. להבדיל כסרטי-הראג ספורטיים המקובלים כיום.
* „פורסה מבכר" (אורלי) — סרט קשה, אנוה, בנזאוהי העבעו באחד על נערה שבאה בהפרבר בית ומאבדה את אשלייתה בעיר הגדולה. הסר קצה פילפל, וקאנדים בדנן (מצוינת) פשוט יפה מכבי לפסגע במורל הבי.
* „ירידה בקאזאבלאנקה" (בית רוטשילד) — המצלות האח בה על האחים מארקס. כהם „מבני גבי" וכמבע גם יוהם, כה וכל בה לא הסיב, לכל והבב קלבות ספרי בדפעה.
* „הוידיי שרה בזוהר" (מאי) — ביאר-אפיה ברתקה של בילי הולידיי — צפתה של הפראגדיה לבושק, הכוארה פיפולארית והלי לה. ראגה רוס מצויות. איכויות כולנועיות בוסיקליות. אך לא אותה „הוליידי" שנכבשה במסיפיצעב.

הסבהר נכתב על-ידי מבקרי הקולנוע „התיאטרון הקבע"...

אנחנו, הערבים והזמן

(סוף מעמוד 7)

עהל ולבלכות רעש — קרי מדינת ישראל — המקפחת והומסת את זכויותיו של עם אחר. כותו על הצדק לבנה.

ליחסי הכחות האלה, המלחים את ישראל כאן ובתפיה, היו משמעויות רבות שהגיעו אולי לשיא הגריפות אחרי יום הכיפורים, כאשר פרצה „בלהבת בין בריה"הבוצע ותבלכד הקטנה באבר, כי הייל פיני אחד מכוגל להתבודד עם „מעונה חיילים סוביטים. אך השאלה היא כה יקרה אם יופיע החייל הסוביטי התכירי? בימי המלחמה, ההורה הדיניום המכונה לא היה אולי הסף שמדינת ישראל הנבס. וכי אשר הרהרתי ברכאן לא הסבתי אף לרגע שאכן הוא יהמשול בירושלים היהודית, אך השבתי במה שכונה „בהכרה הבוטחונית" לגבי השנים הבאות: מה יקרה אם ימשכו המלחמות ותופיע עד ארמיה בצריה ועד דיורית כורית ועד יהד?

הדברים התבוררו בימים האחרונים. עם השחרור. אחד הדברים הראשונים שנצאתי בעתונים היה המערכות של ד"ר נחום גולדמן שההמק פועל לטובת הערבים. הוי שנית של מדינת ישראל, עד השנים האחרונות, לימוד פעל אך הדיספרופורציה פעל הזמן לטובת ישראל, שהתבססה על כי גם כוחוקי לכה ואנשי הנון העדירה אותה כ„בעצמאות על קטנת". הבליגים הרבים של הערבים. משר אביהם האדירים ואפילו אחוה העולם שרכשו לא באו לביכוי מכשי בהתמודדותם עם ישראל. האם השתנתה נוסחה זו בשנים האחרונות?

הזמן, כך אומרים, אינו גורם בפני עצמו. הוא פועל לטובת כי שמיטיב לנצל אותו. וצריך להגיה. כי ההנהגה המדינית, שתפקידה לראות את העתיד גם מעבר לבריה הדחופות, פתבודדה עם הצורך היומי והה להפוך את הזמן כאויב לבעל־ברית, אך מאחר שהשאלה נבקרה — יש לבער — בלב רבים, נעשה דבר נכון, אם נחזיב את היוונים הציבוריים שלנו כך ההחום הצר של הפרדה כוחות אל ראייה הנהיר הרחוק יותר.

דני הוביטשמיין

מלחמת ההתשה

(סוף מעמוד 7)

ברכויים אחרים. בהגברת הערנה הביקורתית לאחריות המיניסטריאלית בתודעת הציבור יש ערך חיובי מבחינת הבגרות הדמוקראטית.

שונה מזה באופיה ובכהוותה היא הצטרפותם של חוגים וגורמים בעלי משקל במפלגתו של דיין ל„התעוררות" זו מתוך חשבון פוליטי-אופורטוניסטי, ואף כי תוך כגיעים רעיוניים כלפי דיין המדיניות, המשותף בין שני המפסות נגד דיין הוא ששניהם פועלים לא רק לערער כמעמדו של דיין אלא גם להתשת ההנהגה העומדת לקום בראשותה של גולדה מאיר. הרי ברור שממשלת קואליציה כצומצמת, ועוד יותר כמשלת מיעוט בלי דיין, תהיה חלשה יותר מאשר עם דיין תבדי הסולידאריים אתו (פרס וכמו ש. פרס. נוסף על כך יש במפע המפלגתי-סיעתי נגד דיין ובסירובו המוצהר של דיין להצטרף לממשלה החדשה, לא רק גורם להחרפת היחסים הפנימיים ב„ההה" ובמערך, אלא גם סכנה של פילוג חדש במפלגה ושל פירוק המסגרת ששמה מערך.

להתשה פנים-מפלגתית זו תהכי אולי גם זיקתו הדרכית של דיין לתנועת העבודה ולציונות הסוציאליסטית, והיותו „זאב בודד ומתבודד" כלפי הריב הגדול ב„עבודה" ובמערך. יתכן שכובת מחולי המלחמה ועל אף הצבתו הצבאי שהושג בסופה, היה עליו להתפטר בתפקידו, למען הסדר הדמוקראטי, מיד לאחר הסכם הפרדת הכוחות או לאחר הסכם ההפרדה עם מצרים. אם לא עשה זאת זאי היו לכך גימוקים בהיבים כבדי־משקל, כמו ההתחייבות עם ד"ר קיסינג'ר, אך אין לבוא אליו בטענה שהוא בוחר את עיתוי הדיון על אי־הצטרפותו לממשלה הבאה, בשעת הורפה למפלגתו בדירת הבחינות־הפנים.

ספק אם דיין יוכל להזור בו מהודעה זו לפני פירוק הדידה המתקנות של ועדת־אגרנט. וספק אם הוא יוכל ואם עליו לקבל סוף, את תיק הבטחון בממשלה לאחר פרסום זה.

בכל מקום, אם יוכל דיין לחזור לממשלה, ולו גם לתפקיד אחר, ולא פחות בכיר מהבטחון, הוא יחזור מחוזק מבחינה פוליטית, בהסכמה רחבה יותר כגד מפלגתו. אם הוא לא יוכל לחזור, יפסידו גם הוא וגם מפלגתו. כדי להימנע מכך, עלינו לפתור את מלה הלקה מ„מלחמת ההתשה" המדינית הנועית. שי התנהלה זמן ממושך בין משה דיין ובין יריביו במפלגה ובמערך.

ח. דבצה

תיאטרוני ישראל

הערב 3.3

הבימה:
הן, זה יהיה:
תל-אביב האולם הקטן בשעה 7.30
שלום שלום ואין שלום:
צה"ל
הקאמרי:
נשורי והדהילה:
תל-אביב
התיאטרון העירוני חיפה:
אנשים קשים: צה"ל

האקדמיה למוסיקה בירושלים
ע"ש רובין
רח' פרץ סמולנסקין 7, טל. 35271, ירושלים

בחינות הכניסה לאקדמיה לשנת הלימודים תשל"ה

בחינות הכניסה לכל מחלקות האקדמיה, לשנת הלימודים תשל"ה, יערכו בשני מועדים:
בימים שני ושלישי 1—2-4-74 ובחודש ספטמבר 1974
(ביום שני, 1-4-74, יערכו הבחינות למחלקה האינסטרומנטלית ולמחלקה למחול; ביום שלישי, 2-4-74, יערכו בחינות הכניסה למחלקה לפסנתר; למחלקה הווקלית; למחלקה לתאוריה, קומפוזיציה ומיצוח, וכן למסלול לחינוך מוסיקלי).

ההרשמה למועד הראשון תסתיים ב-24-3-74

מחלקות האקדמיה:
- המחלקה האינסטרומנטלית (מקצוע ראשי: אחד מכלי התזמורת)
- המחלקה לפסנתר
- המחלקה הווקלית (הכשרת זמרים, סדנת אופרה ומקהלה)
- המחלקה לתאוריה, קומפוזיציה ומיצוח (לימודי הקומפוזיציה — לתעודת אמן בלבד)
- המסלול לחינוך מוסיקלי (להכשרת מורי מוסיקה לבתי הספר היסודיים והתיכוניים)
- המחלקה למחול להכשרת אמנים ומורים למחול.

האקדמיה מכינה לקראת: „תעודת גמר", „תעודת אמן", ותואר „בוגר במוסיקה".
מתקבלים מועמדים בעלי תעודת בגרות, או תלמידי כתות י"ב (והעומדים לפני בחינות הבגרות), בעלי הכשרה מוסיקלית קודמת.
ליוצאי צבא ועולים חדשים ניתנה האפשרות ללמוד במכינות — לקראת בחינות הכניסה לשנה א' באקדמיה.

— פרטים והרשמה במשרד האקדמיה —

התזמורת הפילהרמונית הישראלית

לוח קונצרטים למנויים

קונצרט למנויים מס' 8

המנצח: וולטר מורקובסקי
הסולן: חיים טאוב, כנר
תל-אביב, היכל התרבות
סדרה 1, יום חמישי, 7.3.74
סדרה 2, יום שני, 11.3.74
סדרה 3, יום חמישי, 14.3.74
סדרה 4, מוצאי שבת, 16.3.74
סדרה 5, יום ראשון, 17.3.74

ירושלים, בנייני האומה
סדרה 1, יום ראשון, 10.3.74

תכנית:
סממנה — הפתיחה לאופרה „הכלה המכורה"
בלוך — קונצ'רטו לכינור ולתזמורת
ברליוז — הסימפוניה הפנטסטית

המנצח: וולטר מורקובסקי
הסולן: משה מורביץ, כנר
תל-אביב, היכל התרבות
סדרה 6, יום שני, 18.3.74
סדרה 7, מוצאי שבת, 23.3.74
סדרה 8, יום ראשון, 24.3.74

חיפה
קונצרט למנויים מס' 7
אולם „ארמון"
המנצח: וולטר מורקובסקי
הסולן: משה מורביץ, כנר
סדרה 1, יום שלישי, 19.3.74
סדרה 2, יום רביעי, 20.3.74
סדרה 3, יום חמישי, 21.3.74

כל הקונצרטים למנויים מתחילים בשעה 7.30 בערב

ספר חדש

מחקר על הפאשיזם

מאת נחום אורלנד

כחקר הפאשיזם בגרמניה בשנים האחרונות, הרשתת בעיקרו — בהשפעת המארקסיזם — על ההנחה שהפאשיזם הוא תולדת הקפיטאליזם או אף שליחו המוסווה ושחוגי התעשיה הגבוהה הם הם הגורמים באחריות העיקרית לעלייתו של היטלר לשלטון. הנציג אשלי טורנר, בנו של ההיסטוריון הנודע מארקוס (אוניברסיטת ייל), שהתמחה כנים רבות בחקר שאלה זו, טוען, שהנחה זאת אינה מבוססת כל צרכה ושהודגלים בה קיבלו אותה בנתון, מבלי שיביאו בחשבון עובדות שונות שאינן מאשרות אותה.

בספרו „פאשיזם וקאפיטאליזם בגרמניה" הוא שוטח לפני הקורא את המסקנות שאליהן הגיע לאחר מחקר שנערך — „והסתמך על רשימות אישיים פרטיים ועל ארכיונים של חברות ומוסדות — המפלגה הנאצית וחוגי התעשיה של המרכזה היחסים בין היטלר והחוגי בשנים שקדמו לעלייתו לשלטון, ובתקופת המשטר הנאצי, „כלומר... המשבר לכלל מסקנה, שדוקא חוגי התעשיה הגבוהה שכובל זהו התייחס בחיראמון ובהסתייגות לתנועה הנאצית. כאנשי עסקים מעוכזים, הרתיעה אותם הסעילות של האגף השמאלי של המפלגה הזאת, שהדגיש את הצורך בסוציאליזם לאומי. וכל הגישה הסוציאליסטית של הנאצים. המליונים טורנר עד 1932 כן הקשרות והתשאויות של חוגי התעשיה לבפלגות פוליטיות, הועברו בעיקר — לדברי טורנר — למפלגות הימין הבורגניות המסורתיות, לי „מפלגה הגרמנית" של שטרזמאן, ל„מפלגה הנציונל" ו„מפלגת העמים הגרמנית" של הוגנברג, כלומר לא לנאצים, אלא לירביהם הפוליטיים. שהיו אמנם באותו מקום. הפגישה הידועה לשימצה, שאורגנה ב-4 בינואר 1933 בביתו של הבנקאי פון שרודר בקולון, פגישה שבה הוסכם למעשה על הקמת הקבינט של היטלר, זכתה לאישור התעשיינים ולתמיכתם רק בשום שהם האמינו שפון פאפן, ולא היטלר, יהיה האיש החזק בקבינט שהנאצים היו בו במיעוט (שלושה מיניסטרים בסך הכל), ומשום שהאמינו שעלה בידיהם סוף סוף „לרסן" את הדיקטטור ולהחזיק את המושכות בידיהם.

מיוחד במיוחד בספר הוא המסע על יחסיו של היטלר עם אמיל קירדורף, אחד מראשי התעשיינים הגרמניים בחבל הרור, שהיה — כפי שהאמינו עד כה — אוהד נלהב של הנאצים, וכן עם פריץ תיסן, התעשיין שהשקפותיו היו אף הן פרו-נאציות מובהקות. טורנר בי קורתי מאוד לגבי קירדורף. הוא רואה בו ריאקציונר ללא תקנה, שנלחם בחירוף-נפש נגד כל הסתדרות תבעיים של הפועלים שבמפעליו. קירדורף נפגש עם היטלר ב-1927, כשהיה כבן 80 ורוב תפקידיו בחוגי התעשיה הוו רק תפקידי כבוד. אותה שנה הצטרף קירדורף למפלגה הנאצית, אולם ... כאשר עזב אותה ב-1934 את השורות הללו — שהנאצים שמרו בסוד. הוסיף טורנר על-ידי רשימותיו הפרטיות והכרונותיו (שהתפרסמו אך לא פורסמו) של התעשיין הזקן, שתרם למפלגה הנאצית פחות מי מהנכסים. אם כי היטלר ניסה תמיד לפפה את היחסים של קירדורף האגדי, כאחד מרעשבי של הנאצים, אשתו של קירדורף, אומר טורנר, שבנוכחותו הגיע היטלר למגע הבריתי עם מעשיינים אחרים. הוא הדבר לגבי הקשרים עם תיסן.

טורנר מביא בספרו את הזיכרון ביבית הסודית של היטלר „הדרך לבניה מחדש", שחוברה ב-1927 והוצאה לאור על ידי הנוגו הרחוק מן בתיכון. בחוברת קטנה זו כתב היטלר לבקשתו של קירדורף, לאחר פגישתם הראשונה ב-1927, הוא מביע שהמפלגה הנאצית תנקום „בהריגות היעבורי" כלפי חוגי התעשיה והאין בכוונתו לבצע רפורמות חברתיות פנימיות בעלות גוון „סוציאליסטי", שעשויות לפגוע בתעשיינים. את החוברת הזו, שקירדורף הפיץ בין התעשיינים במספר עותקים מצומצם, גילה טורנר בארכיון של אחת החברות. הדבר מעיד על כך שהנאצים ניסו, עוד בשלב מוקדם יחסית, לחזור לחוגי התעשיה הגבוהה.

טורנר אינו מכחש לטהר את התעשיינים מאשמתם הכבדה. להרי פך, הוא שוטח לפני הקורא — בהיזמכו על מסמכים כוזיים, הוי חסויים עד כה, הלקם מבין מוזרות המדיניות — פרטים מאלפים על ה„רודלואות", אותה קבוצה חשאית, קטנה ורבת-עצמה, של 12 תעשיינים חבל הרור, שהתארגנו בגבורה, כפגשו תדירות ובהכגר בקורה המדינית של הרייך. הם נלהמו ברפורמות של ברונינג, באבקו באיגוד המקצועי הבסוציאל-דמוקראטים והבכו במפלגות הימין הריאקציונריות. בפון פאפן וביחוד במפלגת הוגנברג. יחד עם זאת טוען טורנר, שעיות העיקריות היו ש„בהיטלר לא ראתה ככל שהמקורים היו עד כה להכתב וכמי שהכלוקים השונים. נוטים לקבל כפי הוא. עם זאת מיתה טורנר ביקורת על התעשיינים, שהסתגלו כהר מאוד, ואף במידה כסויימת של התלהבות, למצב החדש, פילאו בשימחה את ספקותיהם של היטלר לאחר עלייתו לשלטון, תמכו במדיניות החימוש ובמדיניות הכיבוש כל עוד נחלה הצלחות. מבחינה זו דומה אשמתם — לדעתו — לזו של שכבות אחרות בחברה הגרמנית, שהשלימו בלי כן עם היטלר.

בחלק האחרון של ספרו מתמודד טורנר עם השאלה באיזו מידה היו הפאשיזם והסוציאל-סוציאליזם מעוניין ב„חידוש", במודרניזציה של החברה, ואם היתה התפתחותו מוליבה לה כל הקפיטאליזם המודרני או לא. בכל מה שנוגע לסוציאל-סוציאליזם לגבי מודרניים עוריה, ששללה זו לא היתה בעלת „הקפטריעולם" בגוסבת והוחו בה נרסים שוגים. הדרם שהיטלר ייבב ורצה לבטרו לאחר הנצחון היה בידוד פיאודלי, הבוחלוגה של „דם ואדמה", הגרמניה של „תרבות-דם" — קהילה-דם — פסטורלית־אכטית־מודרנית. לפי דעתו של טורנר היה היטלר בוגן אף להזהר על הבדע. אם כי הי צבודה הברגנית הקשה אך שכבר היה המאירות (צרפת, רוסיה, אנגליה) הכריחה אותה לפתח את המדע הטכנולוגי, כדי להיות מסוגלת להילחם בהן, ההליך המודרני צריך ליעבור על הרייך העתידי — כדעת טורנר — כבו לבי של כלילה הבשים, בלית ברירה. בגבעי ייגוד והפכה בפטייוציה. נגד בהולם את הרוח המיסטית של השקפה עולמו של הלק כרבי בי הנאצים, מה בוטיימת לרי אית את האשה רק כגורם שבביא ילדים לעולם.

מסקנתו הכללית של המחבר היא, שהתופעה שכונה „סוציאל-סוציאליזם" ו„היטלרי" היא מורכבת ויחידה, לדאוגם הלם. דיאמלטיקה עצמאות סלולהם קלון קשה להמהיר את הכוחות הפועלים בשנה שהם „מכוונות רצונה" של הקפיטאל בלבד. בארצות אחרות, כמו צרפת, אנגליה, שוודיה או אמריקה, היה קפיטאליזם שלא הביא בעקבותיו לעליית תנועה דומה. מבחינה זו לא הוכח שקפיטאליזם מביא בהכרח לנאציזם. טורנר אינו טורס שמחקרו הוא „המלה האחרונה" בשאלה זו. להיפך, הוא רואה את מחקר זה כהתחלה. שרדבן המחקרים אחרים לעסוק בשאלת ייחודי הכוחות החברתיים בתקופה הוויימרית, ולגבות לבחון מה היה חלקם בעליית הנאצים לשלטון ...קיימת סכנה, במבנה החברתי הנבטתי של החברה המערבית, כי מה שקרה יקרה בחדש.

קולנוע

שוטר בעולם השחיתות

מאת זאב רב-נוף

„בוליט"; דרייב-אין, הצגה שניה, תל-אביב)

בסיום רשימת הביקורת שלי על „בוליט" (אורה"ב, 1968) כתבתי („דבר", 18.4.1969): „בוליט" רחוק מלהיות מלאכת-מחשבת, אך יש להניח כי אם יישאר ייטס בי ארצות-הברית ויקבל הסרים טוב יותר וחשוב יותר — כמותו סוג — הוא עוד יעשה היסטוריה של קולנוע". הכוונה היא לפיטר ייטס (45), במאי אנגלי, האיש שעשה את „בוליט". הנה אפשר לומר, אחרי חמש שנים, כי ייטס לא נשאר בארה"ב, לא קיבל תסריט טוב מאותו סוג ולא עשה שום היסטוריה של קולנוע, גם אם סרטו היה אחד מאלה שסללו, בין קודמים רבים, את דרכו של ויליאם פרידקין אל הצלחתו הגדולה ב„הקשר הצרפתי". במובנים רבים „בוליט" טוב יותר מ„הקשר הצרפתי", אך בסך הכל שניהם מתבססים יותר על ריה ועל רוחה של אמריקה ועל דקויות שבביקורת הגיבורים, כשהכל מסתובב סביב סיטואציות „גלובאליות"; ואילו לדראמה של ממש, או לפסיכולוגיה מקורית, אין ערך.

ברמה, כי ייטס הישלה את עצמו שהוא יכול להרים ל„בוליט" משהו באמצעות אנטי-קולנועית, קלאסית (נוסח יוסטון הקודם, למשל). לכן הוא החטיא את המטרה בכי ללוחה יותר מאשר פרידקין שהשלים מראש עם העובדה, שכל מה שהוא עושה הוא פטיפס סטנטי שאין בו יסודות מוצקים. ברור לי שאני מבין בדיוק את העלילה של „בוליט", גם אם אני מבין במה מדובר; ברור לי גם, כי רבים אחרים לא ירדו לסוף דעתם של התסריטאים אלן ר. טראסטמאן והארי קליינר, וספק הוא אם דבר זה קרה גם לאלה שקראו את הספר „העד השותק" של רוברט ל. פייק אשר עליו מבוסס הסרט. קראתי עלילה זו בשני יומוני קולנוע ובפירסום רשמי של החברה המייצרת. שלוש הגירסות שונות זו מזו ושלושתן שונות משלי. אינני יודע מדוע זה כך; אולי (יש לי חשד סביר) הסרט עבר כל מיני ניתוחים פלאסטיים לאחר שהושלם ואולי אפילו הוקרן בפני כל מיני אנשים בגירסות שונות.

סיפורו הוא של יוצין משטרה בסאן-פראנציסקו, פראנק בוליט, הנלחם בכל — לא רק בפושעים, אלא גם במנגנון פוליטי (בחלקו משטרתי) מושחת. ואפילו בחברתו שאינה מבינה (כמובן) את דביקותו בצדק וביושר ואת מסירותו הקיצונית למילוי תפקידו, שהוא כל חייו. מיהו מי כאן — הוא הדבר המסובך. המודע — הוא בלתי-אפשרי. ברור, כי בוליט והוא אחרי צללים זריזים המתייחסים להיות לא הם עצמם, אלא אחרים; וברור גם, כי בוליט, גם אם הוא לא מצא שלום-אל (תמונה מצוינת, אנטי-סוטרמנית, המזוקקת מתוך העימות של הלי הסוטים השיגרתיים), הוא בסופו של דבר האיש המנצח את הסכיבות האפלוליות של המזוהמים.

ציפיתי, כאמור, לייטס קשיך באותה דרך — ועם תסריט טוב לו יותר — ויעשה את הקלאסיקה שלו (גם רבים אחרים ציפו לכך). במקום זאת הוא פנה אל דרך אנגלית סינטטית ושקע בי שיגרה מרגיזה, הרי"ש האחרון מי כבר בא ב„בלהתו של מרפי" (1973) עם פיטר או'טול. סרט הבי יוני ורצוף, אך אני מעדיף בהרבה את הבילבול הקבוע של „בוליט". כובן, שהיה נעים לדעת את הסוד את הכמוסים של העלילה ההיסטורית, אך זו שאלה של הרגל.

ברגע שבו אתה מתרגל להבין שממילא לא תדע מאומה, אתה יכול להתרכז בשלווה במה שי קובע — הוא הסגנון. ואמנם סגנונו של ייטס הוא דוקא אמריקאי מאד, זריז מאד ולכן מיהוד מאוד. הוא כמעט פיוטן של רחובות סאן-פראנציסקו, כפי שלא הצליח להביט (עדיין) שום במאי מרשים אמריקאי; ויחד עם הפיוט, העוקשה לא מעט, יש לך תחושה של אלימות פתאומית, תלויה ועומדת באויר. אך אינה פורצת אלא רק לפתע, וזה קורה ב„בוליט" גדול ובצורה הזויה מרהימה הן בעירוניה והן ביופיה המוראי. בסרט יש גם מירוץ-מכוניות — היום כבר אפשר לומר „קלאסי", שחוזר בסרטים רבים שבאו מאוחר יותר, לרבות „הקשר הצרפתי" בי גירסת המירוץ של המכונית כנגד רכבת — והמשך 11 דקות המירוצה (להבדיל כמה יסודות) את הסצינה המפורסמת של מירוץ הי כרכבה ב„בן-חור". סטיב מקווין מצוין, וגם אם יש לו רק מעט להראות בו, הוא מצליח להיות שונה כאשר בהמקדים הטיפוסיים שלו; ויש עוד שתקנים מעולים ומעניינים, ובראשם רוברט וון ודאקלין ביסט.

סטיב מקווין

הודעה בדבר הפקדת שינוי תכנית מפורטת

נמסרת בזה הודעה, בהתאם לסעיף 89 לחוק התכנון והבניה תשכ"ה — 1965 כי במשרדי הועדה המחוזית לתכנון ולבניה, מחוז המרכז ובמשרדי הועדה המקומית לתכנון ולבניה, שרונים, הופקד שינוי תכנית מפורטת הנקראת: „שינוי תכנית מפורטת" מס. הצ/5/126 — 1) לבטל דרכים קיימות, 2) להתוות דרכים חדשות ושבילים, 3) לקבוע ולחלק אזור מגורים א', אזור ציבורי פתוח, אזור לבנייני ציבור, אזור מלאכה ואחסנה, אזור מסחרי ומלאכה שרותית, כבר יונה — שיכון א' בין ביה"ס שמל בדרום ובין רחוב שרת בצפון והי העליה במערב. ביחד עם התשריט המצורף אליה.

ואלה הם השטחים הכלולים בתכנית: גוש 8125 חלקה: 1, 2, 3, 5, גוש 8149, חלקה 14, 15.

כל המעוניין בתכנית רשאי לעיין בה, ללא תשלום, בימים ובשעות שהמשרדים האמורים פתוחים לקהל.

כל המעוניין בקרקע, בבנין או בכל פרט תכנוני אחר הרואה עצמו נפגע על ידי התכנית וכן מהנדס ועדה מקומית שמרחב התכנון שלה גלול בתחום התכנית או גובל אותו, רשאי תוך חודשיים מיום פרסומה של הודעה זו ברשומות, להגיש התנגדות לתכנית במשרדי הועדה המקומית האמורה.

א. חורין
יו"ר הועדה המחוזית לתכנון ולבניה, מחוז המרכז

תאריך 30.1.74

הכתובת להגשת התנגדויות „שרונים" / „מצפן השרון", רחוב רמז 14, נתניה, טלפון 053—22126.
שעות קבלת קהל, כל יום בשעות 8.00—12.00, פרט ליום ד'.
המהנדס מקבל קהל ביום ב' בשבוע באותן השעות.

הודעה עד אבדן שטר

שטר מס 2890, ת.פ. 18.3.74, ע"ס 20.000. בהגיבה יד קבוץ מעגן מיכאל, לפקודת פלסמן מפעלי מעגן מיכאל בע"מ אבד. השטר הנ"ל בטל והמבוטל יהל המשתמש בו ביה כפוף על קין הצבי.

פלסאן
מפעלי מעגן מיכאל בע"מ

בבית המשפט המחוזי בתל-אביב-יפו
ה. עזבונות 711/74
בענין צוואת המנוח חניה רוקח ת. ז. 6/973411 שנפטר בישראל בתאריך 25.12.70

הזמנה

להוי ידוע כי הוגשה לבית משפט זה בקשה לכתן הוקי לי צוואת המנוח הנ"ל.
על כל הסוען נגד כתן הוקף לצוואת המנוח, להגיש התנגדותו תוך 15 יום מיום פרסום הזמנה זו ואם לא כן יעשה בית המשפט כטוב בעיניו.

דוד הלף, שופט
רשם בית המשפט המחוזי

בבית המשפט המחוזי בבאר-שבע
תיק עזבונות 63/74

בענין הצוואה של המנוחה רחל־לאה צרנה דיל (ת. ז. 4842021) שנפטרה באשקלון ביום 29 באוגוסט 1973 (א' אלול תשל"ג).
המבקשת אסי גרינברג (ת. ז. 4530881) מראשון-לציון רח' אחד העם 13, ע"י ב"כ עוה"ד אלי בריאן ו/או שמואל שגיא מרחוב רוטשילד 39, ראשון-לציון.

להוי ידוע כי הוגשה לבית המשפט בקשה לכתן צו קיום צוואה את המנוחה הנ"ל, הנני מזמין בזה כל אדם שיש לו טובת הנאה בנכסי המנוחה הנ"ל הרוצה להתנגד לה, להגיש תוך 15 יום מיום פרסום הזמנה זו, התנגדות לבקשת המבקשת. שאם לא כן יתן בית המשפט את הצו כטוב בעיניו.

י. טירקל, שופט
בית המשפט המחוזי בבאר-שבע

חוק התכנון והבניה, תשכ"ה — 1965

מרחב תכנון מקומי חוף השרון

הודעה בדבר שינוי שינוי תכנית מפורטת

נמסרת בזה הודעה, בהתאם לסעיף 117 לחוק התכנון והבניה, תשכ"ה — 1965 כי הועדה המחוזית לתכנון ולבניה, מחוז המרכז החליטה באישור שר הפנים, לאשר שינוי תכנית מפורטת הנקרא:
„שינוי תכנית מפורטת מס. חוף השרון, בית יהושע".
שהודעה על הפקדתו ביחד עם התשריט המצור ואליו פורסמה בילקוט הפרסומים מס. 1905, תשל"ג, עמ' 1332.

השינוי האמור בצורה כפי הועדה המחוזית אישרה אותו ביחד עם התשריט המצורף אליו, הופקד במשרדי הועדה המחוזית האמורה וכן במשרדי הועדה המקומית לתכנון ולבניה חוף השרון ו.ל.ל הי מעוניין רשאי לעיין בו, ללא תשלום, בימים ובשעות שהמשרדים האמורים פתוחים לקהל.

א. חורין
יו"ר הועדה המחוזית לתכנון ולבניה — מחוז המרכז
13.11.73

בתי-מרקחת

ירושלים
בלה, קק"ל 33, טל. 339893; בלסם, רחוב צלאח א-דין.
תורניות בתי מרקחת בת"א
בוגרשוב, רח' בוגרשוב 60, טל. 223889; בניה, רח' דיזנגוף 174, טל. 222386; יאבי, רח' יהודה הלוי 67, טל. 512474.
תורנות בתי מרקחת בחיפה
מצה, מוריה 107, טל. 242621.
בת ים
גוריבה, בתיים הרב הנביאים 3.
רמת-גן
גנה, גבעתיים והרב ריינס 17.
תורנות בתי מרקחת בחולון
אחוזה, רחוב ברוכסלדר 4.
בני-ברק
ארז, רחוב הכוכבים 43, בני-ברק.
פתח-תקוה
פלשבוים, חפץ חיים 6.
נתניה
הדסה.
הרצליה כפר שמריהו, רמת-השרון, רעננה, כפר-סבא ורבתיים
קופת מה כבו, פריבו בקהיר.

קולנוע

בתי קולנוע — תל

תל-אביב
בשעות: 4.30 — 7.15 — 9.30
אופיר — סקודפיו
אסתר — אני אוהב את גרושתי
אורלי — מהר אויל דמעה
אלנבי — צ'רלי ואנג'יק
בן-יהודה — בכבוד הראשון
גורדון — הבלונדיני עם הנעל השחורה
גת — פיט וטילי
דקל — הגשר על נהר קוואי 6.30 — 9.30
דרייב אין —
7.15: רעבים ועליונים
9.30: בוליט
הוד — הזוהרכבים הנוצצים
המרכז — במלכודת היהודים
זמיר — יומנה של בתולה
חן — הרקולס נגד קארטה
לימור — איזה מין פרופסור
מוגרבי — קראו לה זאפר הגדולה
מתמיד — גבר מהב
מקסים — מה עשו לך מלבני
סינרמה — פאס גארד וביילי הי נער
סינמה 1 — מתוקה היא הנקמה
סמדר — בנבוב
עדן — פרקי הסקס
פאר — איזה מין עוזרת
פריז — אדי המלש
צפון — בשוק המיניב
רמת-אביב — כל כה צרפתי לדעת על המין
תכלת — דואל
תמר — כלה השוקה
תל-אביב — השוטר הצחוק
יפו:
נגה — הגנב שבא לספר 4, 7, 9.15
ציון — אמיצים וקשוחים
בת-ים
רמת יוסף — המנגו האחרון בפריס 7.15, 9.30
חולון
ארמון — אהבה היא רק מילה 7.15 — 9.30
ב-4: לורל הרדי באוניברסיטה
בגדול — עד שהגס יפריד בינינו 7.15 — 9.30
ב-4: ריבה יוצאת למלחמה

ירושלים
אדיסון — הגמר השחור
אוריון — איזה מין עוזרת
אורנע — המקצץ
ארגון — אהבת להרגיש
אור-גיל — אורות הזמן
הבירה — קטעות במלכודת
חן — ברחם לי איש הזעם
ירושלים — מקפי והצ'טי
סמדר — המנגו האחרון בפריס
עדן — הינשוף
רון — חלף עם הרוח

חיפה
אוריון — רצה בירה דבע
אורה — אני אהב את גרושתי
אורלי — בודדה בכרך
אמפיתיאטרון — צבאו הפרטי של גורדון
ארמון — הגולם מאי השדים
אורדן — נורית
בית רוטשילד — אנשי הגשם ב-9
חן — מגוקית ושמה קופי
מירון — בית ספר לסקס
עממי — קובלן
עצמון — ליידי קארולין לאמב
פאר — הליידי שרה בלוז
רון — מי רצה את שילה
שביט, הר הכרמל — במלכודת החופש

קרית מוצקין
יובל-אור — האולם הגדול בעולם ב-6
זהר — הולאם הגדול ב-6.30
רמת-גן והגבעתיים
בשעות: 7.15 — 9.30
אורדע — הבלונדיני עם הנעל השחורה
אואזים — בחזרה למערב
ארמון — דקמרון האסור
גל-אור — קובלן
הדר — הזוהרכבים הנוצצים
לילי — 55 יום בפקינג
רמה — המרשל
רמת-גן — במעגל החקירה
שביט — הספידה לאחור
נתניה
אסתר — תאוה ונקמה 7, 9.15 ב-4.30: סרון באזוקים
סטודיו — סיפר ודולי 7 — 9
שרון — גבר עם כבוד 7, 9.15 ב-4.15: הקרב המשולש
הרצליה
דגניה — הסנדק מהאלילים
כפר-סבא
עמל — פרנדי ב-8.15
חן — המקצוענים ב-8.30
הוד השרון
בית הפועלים — הטיפה באוינג 707 ב-6.45 — 9
חדרה —
תוף — הרפתקה בפוסידון
פתח-תקוה
הדר — שבעת המופלאים רוכבים
היכל — זמנים מודרניים
שלום — המשכבע בעיים

למכירה
בבריכה הזהב
3 חדרים + פינת אוכל
קומה ב', טל. 859235

טלוויזיה לימודית

7.50 טבנולוגיה ט' — זהות הסיפגם; 8.15 גיאוגרפיה ט' — המקבילית; 9.05 אנגלית ח'; 10.00 אנגלית ט'; 10.20 כבש ז' — מסע הסיפורים של הבקון; 10.45 צרפתית; 11.25 הבכור ה' — במספרים בתרדים; 12.00 אנגלית י'; 12.20 ויפוך התמוח ה' — עביל ה הלב; 13.00 פרמש ט' — איטונבריה על גוף עגול; 13.20 פרק בסורה ד'—ה' — עיבל ועכל; 13.40 שהדנט — שער מספר 24; 16.00 „אבוריים להתפתוח"; 16.20 הבניה בסוף פתיה; 16.35 „חבורה ירוקה"; 17.00 „גדולים או קטנים".

טלוויזיה כללית

17.30 — הדשות; הבניות ידים — 17.32 — חבורת ברווזי; 18.00 — אות־אותיאתא; הבניה ערביה — 18.30 — קיבוצו הי הרשות; 18.32 — שומרי היער; 19.00 — העליזה והכוכבים; 19.30 — הדשות יומן השבוע; הבניות בערבית — 20.00 — משפחה שכזאת; 20.30 — מבט לחדשות; 21.00 — המלאך; 21.50 — מה נשמע; 22.40 — בלט — „אסף דיבי"; 23.25 — פסוק פי דברי הבריי של ארץ ישראל החדשות.

שדורי ישראל

רשת א'

6.00 העברה כרשת ב'. 8.05 קונצרט בוקר — בולאר סונטה (מנצח: פאול קרץ), כבדלסן: סימפוניה מס' 11 במהיבירות („אי כחיבירי"), בוצארט: אנדנטה בדרבודה להליל ולמליקטון (סולן: אליין באריקן). ליסט: „הפרלודיים" (כנבה: טוצאורד הי אייסנק). דבורזאק: קונצ'רטו בלהי מיכור לכינור ולתזמורת (סולי נית: ג'אן פילד, כנבה: ארתור רוזר). י. ס. באך: „וריאציות גולדברג" (פרנק פלג — צ'מבלו). 11.00 עבריה לעם. 11.15 כיפור וצליל — תכניה לבני טובה ולי כיתות א'. 11.40 שיר ומזמן. 12.15 מקומש אל קוכב — גיאוגרפיה לכיתות ו', ז', ח'. 12.35 קונצרט צהרים — קפלר: „בילי הבער", סוויטה לתזמורת (מנצח: חמלהה). 13.00 בתוצ היום. 13.25 המשך קונצרט צהרים — מוצארט: דיורטימנטו בפה-מג'ור, ק. 247 והסמיניה הפילהרמונית של ברלין. 14.00 סקירה עיתוני הצהריים. 14.15 לאם ולילד — לפעוטות — „הכורבורי בארץ השכונה", „שבק השיות המוזרה". לילדים הגדולים — בכל סיבה, קריאה בתפי שבים מתוך „סה הגן הנעלם", פינת הספורה, כואני לקריאה. 15.05 הידיעי — בכהירים להרחבה הי דעת. 15.30 כפרית. 15.50 כפי חדש — סקירה. 16.05 חידון מי טיקלי. 16.30 מוסיקה יוזה — ולאדימיר יאשבבסקי: פנטסיה אלהורית, מוסיקה קרקסית, מל פאואל: ארבעה קטעים. 17.05 מוסיקה ליום ראשון — 18.05 על אנשים ומספרים. 18.25 בשבילי הספרות. 18.55 לי הקלאי — שירות ידיעת יומי. 19.00 היום הזה. 19.30 מה נשמע באוצר. 19.40 נעימה קלות. 19.50 פרקי היום בתנ"ך: יחזקאל, פרקים ז', ח'. 20.05 באולמי הקונצרטים שלנו — התזמורת הפילהרמונית הישראלית — הלק א': מתוך קונצרט „מוסיקה ויוהי" בניצוח לוקאס פוס. הנרי פרסל: „מוסיקה ללווייתה של המלכה מארי", לוקאס פוס: „אליטורי", אדי הלפרן: „סיפור קצר". חלק ב': סן־סנס: סימפוניה מס' 3 בדו־מינור, עם אורגן (אלדי מבייסקי — אורגן, מנצח: פול פארי). 22.05 המסך עולה — „החליפה הכחולה". 23.00 הלילה הזה. 23.25 רסיטל — איידין אבי ליבר (סופראן) עם לורדאנה פרנציסקיני (פסנתר) — סקרלטי: קאנצונות, פיצטי: „הרועים", פסי ראסי: „הירח שקט", רוסיני: שני קטעים מתוך מיסה קטנה, בארבר: שלושה שירים למיליס של ג'ויס. 00.05 רגע של שיר. 2.00 העברה כרשת ב'. 5.05 עד אור הבוקר. 5.05 העברה כרשת ב' עד 6 (כל היממה הרשת כל שעה).

רשת ב'

6.05 התעמלות. 6.15 שעון כדי טיקלי. 6.59 רגע של עברית. 7.00 הבוקר הזה וסקירת עתוני הבוקר. 7.25 זמר זמר לך. 7.55 אור ירוק. 8.10 בוקר טוב. 8.55 בעקבות החדשות. 9.05 המשך בוקר טוב. 10.05 כאן בבית. 11.50 לאן הערב ומוסיקה קלה. 12.05 במקבב ירי צר. 12.30 תן חיוך. 13.00 בתוצי היום. 13.25 שירים משלנו. 14.00 סקירת עתוני הצהרים. 14.10 כאן אהוד מנור. 15.05 לי ולך. 15.53 הדרך. 16.05 רגע של עברית. 16.06 ראשון ראשון הביב. 16.30 בתקוה שתבין את הרמז. 16.35 המשך ראשון ראשון הביב. 17.55 תמרור. 18.05 המשך ראשון ראשון הביב. 18.45 היום בספורט. 19.00 עברית לעם. 19.05 נעימה חוכר. 21.05 סיפורו של תיק. 21.50 נעימות קלות. 22.05 עם היילים. 23.00 הלילה הזה. 23.25 הנושא בסיפול. 23.50 אדום עתיק. 1.05 עד אור הבוקר. 5.55 מה טובו.

גלי צה"ל

5.58 — ברכת השחר. 6.05 — צלילי בוקר הי"שים. 7.05 — המשך צלילי בוקר. 8.05 יומן הבוקר — 8.30 — דייש עם שיר. 9.55 — לבגויים ולכשפחה. 10.05 — המשך דייש עם שיר. 10.55 — מלה בסלע. 11.05 — חמים וטפים הדי"שים. 11.55 — סיפורי המחצית הראשונה. 12.05 — יומן הצהריים. 12.30 — חמים וטפים הדי"שים. 13.30 — לעולם לא אשכח. 13.35 — המשך חמים וי טעים. 13.40 — ההדעות לחיילים. 14.05 — קיבוח קל הדי"שים. 14.30 — הד החלק. 15.05 — המשך קיבוח קל. 16.30 — שאלה לרגע. 16.35 המשך קיבוח קל. 17.05 — יומן הערב. 17.40 — פזמונים לכולכם הדי"שים. 18.05 — רדיו ספורט. 20.05 — משלנו. 22.05 — הלילה. 23.53 — שיחה הצות. 00.05 — יומן הצית. 00.30 — ציפורי לילה. 03.05 — פזמונים אל תוך הלילה. עד שעה 6.

הספורט

מכבי נתניה אלופת החורף

הפו' חיפה — הפו' י־ם באר־שבע — הפו' חדרה נתניה — בית"ר ת"א	0:0	
כפר־סבא — הפועל תל־אביב	0:1	
הפו' פ"ת — בני־יהודה מכבי ת"א — מכבי יפו	1:2	
הכוח רמת־גן — מכבי פ"ת	0:2	
בית"ר י־ם — מכבי חיפה (לא נערך)		

קבוצת מכבי נתניה הוכתרה אתמול כ„אלופת החורף", אף שסיימה את משחק החוץ שלה נגד בית"ר ת"א בתיקו אפס.

מכבי ת"א ניצלה את אובדן הנקודה של נתניה וצימקה את הפער בצמרת ל־3 נקודות. המכבים השיגו נצחון ראשון לאחר 5 מחזורים על מכבי יפו — 1:2.

הפועל פ"ת „התברגה" לאזור הצמרת (מקום חמישי) כשגברה במשחק חוץ על בני־יהודה 1:2 (יעקב כליפה בהופעת בכורה הבקיע את שער הנצחון). הפועל חיפה התקדמה ועלתה למקום הרביעי, למרות שסיימה בתיקו אפס עם הפועל ירושלים.

בתחתית הורע מצבה של הפועל ת"א, שנחלה הפסד נוסף — 1:0 נגד הפועל כפ"ס. הפועל באר־שבע והפועל חדרה, שנפרדו בתיקו אפס, הרחיקו בנקודה נוספת מן התחתית.

הכח ר"ג השיגה נצחון חוץ על מכבי פ"ת בשיעור 0:2 והתבססה במרכז הטבלה.

המשחק השבוע בין בית"ר ירושלים למכבי חיפה לא נערך, מאחר שמגרש ימק"א היה מוצף מים.

במחזור ה־15 המקשש שנערך בתנאי מזג־אויר קשים, הובקעו 9 שערים בלבד; שחקן אחד הורחק (אינציג מהפועל חיפה) והחמיצו שתי בעיטות 11 מ' (ע"י אונגה מיפו ותא־שמע מהפועל ירושלים).

משחקי השבת הבאה

- הפועל פ"ת — הפועל י־ם
- הפועל חיפה — הפועל ת"א
- הפועל כפ"ס — הפועל ב"ש
- הפועל חדרה — בני־יהודה
- מכבי פ"ת — מכבי חיפה
- בית"ר י־ם — מכבי ת"א
- מכבי יפו — מכבי נתניה
- בית"ר ת"א — הכח ר"ג

הניחוש הנכון

1. הפועל ב"ש — הפועל חדרה X
2. הפועל כפ"ס — הפועל ת"א 1
3. הפועל חיפה — הפועל י־ם X
4. בני־יהודה — הפועל פ"ת 2
5. בית"ר ת"א — מכבי נתניה X
6. מכבי יפו — מכבי ת"א 2
7. בית"ר י־ם — מכבי חיפה X
8. מכבי פ"ת — הכח ר"ג 2
9. הפועל נהליאל — בני־נצרת X
10. הפועל נתניה — הפועל צפת X
11. הפועל עכו — הפועל טבריה X
12. באר־יעקב — בית"ר רמלה 1
13. מכבי שעריים — הפועל חולון 1

כליפה הבקיע בהופעת הבכורה

שער של יעקב כליפה, הקיצוני השמאלי של הפועל פ"ת, בדקה ה־75, העניק לקבוצתו נצחון חוץ חשוב על קבוצת בני יהודה ת"א בתוצאה 1:2.

כבר מהפתיחה נתנו הפתח־תקוואים את הטון לאורך כל המחצית הראשונה תוך מעבר מהיר של הכדור ידעו שחקני הקישור של הפועל בראשותם של גורמן ושויצר להתמיד בלחץ כבד על שערו של רודיק, שעמידתו הטובה מנעה הבקעות נוספות.

במחצית זו בלט בחוד ההתקפה של הפועל הקיצוני הימני ההיק גדי צלניקר שכל פריצה שלו זרעה מבוכה רבה בהגנת ה„ירוקים". בחלק האחורי של פ"ת בצעו הבלמים רוזנטל והארן סאלם עבודה מצוינת לאורך המשחק כולו.

המחצית השניה עברה בשליטתם של שחקני בני־יהודה במרבית השלבים, שניצלו נסיגה של הפועל. אולם משחק מסור של הגנת הפתח־תקואים, בסיועה של חולית הקישור, מנע מבני־יהודה להפוך הקערה על פיה.

יתרון הפועל פ"ת בא לידי ביטוי ראשון בדקה ה־33: משה שויצר פרץ באגף הימני, חלף על פני הגנת בני יהודה ומ־10 מ' בעט כדור שטוח פנימה.

המחצית השניה נפתחה בהתקפות בני־יהודה, בניצוחו של שרורי שהחליף את צוברי. בדקה ה־54 הובקע שער השויון: רוזנטל עצר הכדור בידו כ־20 מ' משערו. שרעבי בעט הבעיטה החופשית, המגן ספרין קדימה, המשיך את הכדור בבעיטה פנימה.

בני־יהודה המשיכו בלחצם, אך השער נפל דווקא בצד השני: בסיום אחת ההתקפות הבודדות של פ"ת במחצית השניה, ניסה סולרציק להחזיר כדור לשוערו, אך הכדור יצא לקרן. צלניקר הגביה לראשו של רמלר שנגח לאגף השמאלי. שם ניצב יעקב כליפה שהמשיך את הכדור מהאויר פנימה וקבע 1:2.

● בני יהודה: — רודיק — 6; חנין — 6, ר. סולמי — 5, סויסה — 5, פומשניק — 5; סולציק — 5, ר. לוי — 5, עידי — 5; בן־טובים — 5, י. שרעבי — 5, צוברי — 4, (עזורי — 6).

● הפועל פ"ת — ויסוקר — 6; אביצור — 5, רוזנטל — 7, א. סאלם — 6, חביה — 5; רוזנהרץ — 5, גורמן — 6, שויצר — 6; צלניקר — 6, רמלר — 5, כליפה — 6.

שפט נעמן לעיני 3500 צופים באיצטדיון הפועל בגבעתיים.
א. בן־שלמה

הגנת חדרה סחטה נקודה

נקודת חוץ יקרה הוסיפה למאזנה קבוצת הפועל חדרה, לאחר שבהגנה כתובה ידעה לסכל את הנסיונות הרבים שעשו חלוצי באר שבע להבקיע את שערו של יואל שהם — 0:0.

המאמן החדרתי פרקש אמר לחניכיו בהפסקה: „אם תמשיכו כך לא תפסידו ואולי אף תנצחו". ואכן ידע המאמן את אשר הוא סח. עכן החדרתים, ובראשם חיים טל הותיק, הדפו את כדורי הגובה שהגיעו לרחבתם וביצעו את ההוראות הטקטיות בדייקנות מרובה.

בתחילת המחצית הראשונה נהלה חולית הקישור של באר־שבע משחק נבון, כאשר הגיעה במסירות שטוחות סמוך לרחבה ומשם ניסתה לפרוץ. אולם בהמשך שגתה בהגביה כדורי גובה, אשר נהדפו ע"י חיים טל ופסח טייסלבן.

רפי אליהו ניסה להכריע את גורל המשחק בדקה ה־15, כשהתקדם במהירות ממחצית המגרש ובסיומו בטווח של כ־25 מ' משער האורחים בעט כדור אדיר שנהדף במשקוף, ללא כל תגובה מצד יואל שהם. דקה לאחר מכן קרובים היו האורחים להבקיע שער: שורק כידרר במהירות באגף השמאלי והעביר כדור שטוח לרחבת השער, אך בילמן בעט מקרוב לגופו של מוסקוביץ המזנק.

שפט קליין לעיני 4000 צופים בבאר שבע.
א. בירנר

● הפועל חדרה: שהם — 6; בן־יהונתן — 5, טל — 6, טייסלבן — 6, ארצי — 5; ארגז — 4, שעיר — 4, טל — 5; שחריר — 5, נחום — 4 (שרעבי), בילמן — 5 (כהן).

● הפועל באר שבע: מוסקוביץ — 6; אלבז — 5, בן־דוד — 6, בן־דוד — 5, ח. יהודה — 5; בייטמן — 6, עיזר (פולברמן) — 4, אליהו — 6; נימה — 5, פרד — 5, צבי — 5.

תא־שמע החמיץ מן הנקודה הלבנה

יתרון של כל אחת מהקבוצות במחצית אחת חילק את הנקודות בין הפועל חיפה להפועל ירושלים לאחר תיקו אפס.

את ההצגה במשחק „גנב" השופט משה אשכנזי, שפסק על בעיטת 11 מ' המוזרה בדקה ה־75: לכדור, שנורה למרכז רחבת ה־16 של חיפה, זינקו השוער המאירי ובן־דימגורי. שניהם נפלו ארצה לאחר שהכדור חלף ביניהם ולפתע הצביע אשכנזי על הנקודה הלבנה. שחקני חיפה מחו אך ללא הועיל. למולם בעט תא־שמע למשקוף.

במחצית הראשונה היה יתרון לחיפה, שתקפה ללא ליאות את שערו של לוין המצוין. עירע למלט את שערו במצבים קשים. המגרש הבוצי היקשה על השחקנים לפתח משחק ראוי לשמו. לאחר ההפסקה שלטו הירושלמים בשדה, אך הם לא יכלו להגנת חיפה. בין המארחים הצטיינו הקשרים גינדין ולונטל. לאלה היו מספר הזדמנויות בלתי חוזרות להבקיע שערים, אך הוא החטיא את כולן בצורה משוועת.

האורחים שהופיעו במלוא הרכבם, הפתיעו לטובה בעמידתם האיתנה. לוין בשער עשה עבודה גדולה והצטיין במיקום ובעצירות מרשימות.

● הפועל חיפה: המאירי — 5; י. דוד — 5, הפזר — 5, כהן — 5, אילוז — 5; גינדין — 7, אנגלנדר — 5, לונטל — 7; אינציג — (הורחק), אלון — 5, בליטי — 4 (בנדס).

● הפועל ירושלים: לוין — 7; הדד — 4, שהמן — 5, אזולאי — 5, מזרחי — 5 (זכריה); תא־שמע — 5, א. לוי — 5 (פינגל), הורביץ — 4; בן־דוד — 5, בן־ריבקין — 6, כרשי — 4.

לקראת הסיום פגע אינציג בירדד ללא כדור והורחק.
6000 צופים חזו במשחק.
ש. בוזר

מלך השערים

1. משה אגמי (מכבי חיפה) 7
—. ויקטור טרוסי (מכבי נתניה) 7
—. ישראל פוגל (הפועל כפ"ס) 7
—. דרור בר־נור (מכבי ת"א) 7
5. בני אלון (הפועל חיפה) 6
—. משה יחיאל (הכח ר"ג) 6
7. משה אונגה (מכבי יפו) 5
—. עודד מכנס (מכבי נתניה) 5
—. אהוד בן־טובים (בני־יהודה) 5

טבלת הליגה הלאומית

1.	מכבי נתניה	15	5־19	23
2.	מכבי ת"א	15	10־22	20
3.	כפר־סבא	15	10־16	18
4.	הפועל חיפה	15	23־18	17
5.	הפועל פ"ת	15	11־16	16
6.	מכבי יפו	15	9־11	16
7.	בני־יהודה	15	10־11	16
8.	בית"ר ת"א	15	14־14	16
9.	הכח ר"ג	15	14־14	15
10.	מכבי פ"ת	15	17־13	14
11.	הפועל ב"ש	15	15־14	13
12.	הפועל חדרה	15	9־13	13
13.	בית"ר ירושלים	14	11־16	13
14.	הפועל ירושלים	15	6־14	11
15.	הפועל ת"א	15	9־15	9
16.	מכבי חיפה	14	12־19	8

המגרש הבוצי ביטל המשחק

משחק הכדורגל בין קבוצת מכבי חיפה לבית"ר ירושלים, שעמד להתקיים אתמול על מגרש ימק"א בבירה, נדחה וייערך באמצע השבוע הקרוב.

בעקבות הגשמים השוטפים שירדו בירושלים בימים האחרונים הפך מגרש ימק"א לעיסת בוץ גדולה והדבר לא הותיר לשופט כל ברירה, אלא לפסול את המגרש.

אתלטיקה קלה

310 אתלטים מ־14 סניפי הפועל השתתפו אתמול באליפות הפועל למירוצי שדה שנערכה במכון וינגייט.

בין הבוגרים (11.4 ק"מ) ניצח ציון חצרוני (ת"א), שעבר את המרחק בזמן של 39:31 ד'.

בין הבוגרות ניצחה חנה שזיפי (שחזרה לאחר היעדרות ממושכת), כשעברה את המרחק של 2.5 ק"מ בזמן של 9:48 ד'.

בנים עד גיל 19 (7.5 ק"מ) — מרדכי גנצל (עמקים) 28:52 ד'. בנים 16 (4.5 ק"מ) יואב סעדיה (עמק חפר) 16:38 ד'.

בנות 16 (2 ק"מ) גלי טויב (חיפה) 9:02 ד'.

כדורמים

הפועל בת־ים זכתה אתמול בגמר ליגת החורף בכדורמים לגילאי 18, לאחר שגברה על כל יריבותיה בטורניר הגמר שנערך במכון וינגייט.

פירוט התוצאות: פ"ת — אס"א 4:5; בת־ים — אס"א 2:6; ב.מ.ע. — פ"ת 2:4; בת־ים — ב.מ.ע. 1:4; בת־ים — פ"ת 2:6; אס"א — ב.מ.ע. 4:6.

אורי סלימן מבקיע מזווית קשה את השער השני לזכות קבוצתו·

שום תרגם יתרון קבוצתו רק בדקה ה־68

הנצחון הדחוק — 0:1 — של הפועל כפ"ס על הפועל ת"א היה מוצדק, שכן ברוב דקות המשחק שלטו הכפר־סבאים במרכז השדה ואף יזמו את מרבית ההתקפות.

יצחק רונק, מרצ'ינסקי ופוגל יצרו לעצמם הזדמנויות הבקעה רבות, שאחדות מהן הוחמצו בגלל סירבול יתר ואי־דיוק בבעיטות לשער. נסיונות שחקני הפועל ת"א להוות יריב שקול, לא עלו יפה. הגנתם הרופפת, ובעיקר חולשת המגינים, חוסר התיאום בהתקפה.

השמירה האישית ההדוקה שהופקדה על פייגנבוים וזהום, הותירו את היתרון ברגלי הכפר־סבאים.

מאמצי כפ"ס להביא לידי ביטוי מעשי את יתרונם במגרש נמשכו במחצית השניה לכל אורכה ונשאו פרי בדקה ה־68: מרצ'ינסקי הגביה כדור קבתי לעבר הרחבה התל־אביבית. איינשטיין ניתר ונגח למשקוף ועל הכדור החוזר השתלט יצחק שום, שממטרים ספורים בעט אל בין חיבורי הקורות וקבע את תוצאת המשחק.

שפט פינקלשטיין לעיני 2000 צופים בכפ"ס.
י. כץ

● הפועל כפ"ס: טננבוים — 5; דוידוב — 6, בן־דוד — 6, אלבז — 6; בן־אריה — 5; איינשטיין — 5, שום — 5, מרצ'ינסקי — 6; גינזבורג — 5 (גבאי — 5), פוגל — 5, רונק — 7.

● הפועל ת"א: בוזגלו — 5; בורוכוביץ — 4, פייגנבוים — 5, לפידות — 4, עמית — 5; אזימוב — 6, גולדשטיין — 6, פריזלר — 4 (הורוביץ); קוזבקי — 4, פייגנבוים — 5, זהום — 4 (סעיד — 4).

הרמת משקולות

שלושה שיאי נוער בהרמת משקולות הושגו אתמול באליפות ישראל הפתוחה לנוער עד גיל 20, שנערכה בבית שרת בגבעתיים.

אריה וסילובסקי מאשקלון שיפר שני שיאים במשקל הרגנול, כשדחק 102.5 ק"ג ובקרב שניים קבע 175 ק"ג.

השיא השלישי נקבע במשקל הכבד ע"י ס. בן־שחר (מהפועל פ"ת), שקבע בהנפה 105 ק"ג.

משה יחיאל (שני מימין) מכניע את קיל הפתח־תקוואי·

היימן ויחיאל העניקו הנצחון הרביעי העונה

אלופת אשתקד, קבוצת הכח ר"ג, זכתה אתמול בנצחונה הרביעי העונה, לאחר שגברה על מכבי פ"ת בתוצאה 0:2, שנקבעה כבר במחצית הראשונה.

נצחון הכח הבליט את חוסר היציבות הפוקד את קבוצות מרכז הטבלה. אם בשבת החולפת זכתה מכבי פ"ת בנצחון משכנע, הרי שאתמול לא חזרה על עצמה והאורחים מר"ג זכו בצדק במלוא הנקודות.

יתר על כן, כדורגלני הכח הסתגלו לתנאי מזג־האויר בצורה סבירה ושיחקו כדורגל נבון, שהתבסס על מסירות קצרות והתפרצויות מהירות של החלוצים שהרבני, מ. יחיאל והיימן שביתרו את הגנת מכבי התדירה. שחקני ההגנה ומרכז השדה תמכו היטב בחלוצים והקבוצה הרמת־גנית הפגינה לפרקים משחק שוטף ומהנה, שלצד לגשם הטורדני שירד ללא הפסק במחצית הראשונה.

המכבים נגררו לא אחת למשחק מהיר, אך בנוסף להגנתם החדירה היתה גם התקפתם נרפית והכדורים שהגיעו לידי השוער מאנו, חסר־התעסוקה, היו ספורים.

למרות משחק ההתקפה המכוון של הכח ביעטו חלוציה לשערו של קיל ההססן. אך באחד המקרים שהכדור עשה דרכו לשער — הוא מצא את הרשת.

השער הראשון הובקע בדקה ה־19: סידרת מסירות בין חלוצי הכח מצאה את הכדור מוסט בגופו של מגן מכבי היישר לרגלי היימן הבלתי־מכוסה. כ־10 מ' מהשער הספיק היימן להבחין את מסלול הכדור השטוח לפינה הנגדית, כשקיל נשאר בודד בשערו.

בדקה ה־39 — 0:2 להכח: משה יחיאל המהיר פרץ מהאגף השמאלי ובעט תוך כדי ריצה, דרוקר נגח והדיק ביציאה את הכדור, אולם יחיאל הסתער עליו בהדיף ודחקו לפינה הקרובה.

שפט נפתלי איזן לעיני 4500 צופים.
מ. ברוש

● הכח ר"ג: כאנו — 5; הלף — 5, ש. כהן — 6, שהרבני — 7, המבל — 6; מולצרים — 5, מ. שמואל — 5, מ. יחיאל — 6; היימן — 6 (אליה), שהרבני — 7, פרקש — 6.

● מכבי פ"ת: קיל — 4; וזונפל — 5, פיינבליט — 3, ז. זלצר — 5, כואזה — 4 (בולוריציני — 5); דרוקר — 5, בסבל — 4 (מ. מזרחי — 5), י. זלבר — 4; פלד — 5, י. מזרחי — 4, ספוקיני — 3.

אופניים

אלי כשמה מהפועל ר"ג זכה אתמול באליפות ישראל לבוגרי אופניים בכבישים (20 ק"מ) שנערכו ברמלה. המנצח עבר את המרחק בזמן של 32:48 דקות לפני דני כנים (הפועל נצרת עילית) 33:10 ד' ודני זית (קרית־גת) 34:10.

באליפות הילדים (למרחק 10 ק"מ) ניצח צבי יוסיפוביץ (יזרעאל־עילית) 16:49 דקות.

● הנהלת הועדה המקצועית של התאחדות לכדורגל החליטה אתמול לשלוח לכל שחקן דף איזון ובו ימוינו פרטי פעילותו במשחקים השונים.

זאת במסגרת מבצע ההסברה לגבורת ההגינות בקרב השחקנים.

שמשון — מגדל־העמק 1:10
גדעון דמתי הבקיע 7 שערים

מאת ברוך דגון

עם סיום משחקי הסיבוב הראשון שמרה מכבי שעריים על פער 6 הנקודות בצמרת הדרומית, כשגברה במשחק סוער על הפועל חולון 1:2.

ליגה א'

הפועל יהוד עלתה למקום השני (ניצחה 0:1 את נס־ציונה), לאחר שמרמורק שמטה נקודה (1:1 עם מכבי חולון).

בצפון הצטמצם הפער בצמרת ל־2 נקודות בלבד. הפועל טבריה סיימה בתיקו אפס עם הפועל עכו והסכים על מקומה הראשון. שמשון גברה 1:10 על מגדל־העמק (גדעון דמתי הבקיע שבעה שערים) וטיפסה למקום השני.

מחוז הצפון

הפועל עכו — הפועל טבריה 0:0. שפט לויה לעיני 4000 צופים.

שמשון — הפועל מגדל־העמק 1:10. שערים לשמשון: דמתי (6, 19, 43 — 11 מ', 49, 56, 65, 74), מסוארי (51, 75), צרפתי (80). למגדל־העמק: בוארון (4 — 11 מ'). גלם ממגדל־העמק הורחק בדקה ה־44. שפט ג. אשקר. 150 צופים.

הפועל רמת־גן — הפועל הרצליה 0:4. שערים לר"ג: חייק (9 — 11 מ', 70), דבישבסקי (41), טריגבודה (79). שפט כהן. 2000 צופים.

הפועל טירת־הכרמל — הפועל קרית־שמונה 0:0. שפט יצחקי. 1000 צופים.

הפועל נתניה — הפועל צפת 2:2. שערים לנתניה: בנק (45), שוילי (48). לצפת: מזאי (3), ספ (19). שפט זהור. 250 צופים.

בית"ר נתניה — הפועל נהריה 0:1. השער לנתניה: איינהורן (4). שפט דהאן. 250 צופים.

מכבי הרצליה — הפועל קרית־אתא 1:1. השער להרצליה: טרשו (11). לקרית־אתא: פלאש (60). שפט פירה. 1000 צופים.

הפועל נהליאל — בני־נצרת 1:1. השער לנהליאל: ממוארי (65). לנצרת: צאום (74). שפט לוי. 300 צופים.

מחוז הדרום

מכבי שעריים — הפועל חולון 1:2. שערים לשעריים: בזק (20 — 11 מ'), פלד (63). לחולון: ספרינגר (13). ספרינגר החטיא בעיטת 11 מ' בדקה ה־80. קידר משעריים הורחק בדקה ה־58. שפט הבחורג. 2500 צופים.

הפועל יהוד — נס־ציונה 0:1. השער ליהוד: גרנו (10). שפט טטר. 1500 צופים.

מכבי חולון — הפועל מרמורק 1:1. השער לחולון: א. לוי (80). למרמורק: בן־ארי (68). שפט א. אשקר, 250 צופים.

הפועל רמלה — הפועל דימונה 0:1. השער לרמלה: א. נתן (52). שפט צמניה. 1000 צופים.

הפועל ראשון־לציון — מכבי רמת־עמידר 0:1. השער לראשל"צ: וייצמן (54). שפט באוי. 500 צופים.

הפועל באר־יעקב — בית"ר רמלה 0:1. השער לבאר־יעקב: ברביג (35). שפט ממן. 1000 צופים.

הפועל לוד — הפועל אשדוד 0:1. השער ללוד: עטרית (10). שפט אברמוביץ, 1000 צופים.

הפועל בת־ים — הפועל בית־שמש 0:3. שערים לבת־ים: י. לוי (25, 67), סלים (49). דמארי מבית־שמש הורחק בדקה ה־68. שפט גרינברג. 250 צופים.

טבלת מחוז הדרום

1.	מכבי שעריים	15	12—30	26
2.	הפועל יהוד	15	21—35	20
3.	הפועל מרמורק	15	18—30	19
4.	הפועל חולון	15	14—22	18
5.	הפועל לוד	15	26—25	17
—.	הפ' באר־יעקב	15	23—22	17
7.	בית־שמש	15	22—25	15
8.	הפועל רמלה	15	19—15	15
9.	בית"ר רמלה	15	19—17	14
10.	ראשון־לציון	15	24—15	14
11.	נס־ציונה	15	15—14	13
12.	הפועל אשדוד	15	22—15	12
13.	רמת־עמידר	15	17—16	11
14.	מכבי חולון	15	18—9	10
15.	הפועל בת־ים	15	23—11	10
16.	הפועל דימונה	15	19—11	9

טבלת מחוז הצפון

1.	הפועל טבריה	15	7—19	24
2.	שמשון ת"א	15	10—30	22
3.	הפועל עכו	15	9—25	21
4.	הפועל ר"ג	15	9—21	20
5.	הפועל צפת	15	17—26	20
6.	בית"ר נתניה	15	11—18	19
7.	טירת־הכרמל	15	13—18	19
8.	הפועל נהריה	15	25—18	14
9.	קרית־אתא	15	15—23	13
10.	בני־נצרת	15	18—14	13
11.	הפועל נתניה	15	19—15	11
12.	הפועל נהליאל	15	18—12	11
13.	הפועל הרצליה	15	19—11	11
14.	מכבי הרצליה	15	25—11	9
15.	מגדל־העמק	15	47—9	7
16.	קרית־שמונה	25	26—15	6

ליגה ב'

צפון א': בית"ר נהריה — הפועל בני־עכו 1:1; הפועל נצרת־עילית — הפועל תל־חנן 0:1; הפועל קרית־ים — הפועל כפר־רופין 0:3; הפועל בית־שאן — הפועל קרית־חיים 1:3; בית"ר טבריה — הפועל טבעון 2:2; בית"ר קרית־שמונה — הפועל חצור 1:4; מכבי טבריה — הפועל אפיקים 3:4.

צפון ב': מכבי חדרה — בית"ר דב 1:3; הפועל גבעת־הכרמל — מכבי זכרון־יעקב 1:4; הפועל גבעת־אולגה — מכבי פרדס־חנה 1:3; הפועל עפולה — הפועל כייבה 0:1; הפועל רעננה — הפועל בית־אליעזר 0:4; הפועל כפר־יהודה — הפועל גבעת־חיים 0:5; בית"ר בנימינה — הפועל זכרון־יעקב 1:4; מכבי ההרון — הפועל בנימינה 0:4.

דרום א': הפועל כפר־שלם — בית"ר לוד 0:0; מכבי השיקמה — הפועל צפון 1:3; הפועל גבעת־חיים — בית"ר ר"ג 0:4; בית"ר חולון — בית"ר בת־ים 1:4; הפועל קרית־אונו — הפועל כפר־קאסם 0:3; מכבי יהוד — בית"ר הרצליה 0:1; הפועל אור־יהודה — בית"ר יפו 0:2; הפועל ראש העין — רמת־השרון 0:3.

דרום ב': בית"ר אשדוד — הפועל אופקים 1:2; הפועל אשקלון — הפועל קרית־גת 1:2; הפועל שכון־הבנות — מכבי יבנה 0:0; בית"ר באר־שבע — מכבי באר־שבע 0:3; הפועל רחובות — מכבי רחובות 2:4.

ליגה לנוער

צפון: מכבי צור־שלום — הפועל אפיקים 3:3; הפועל קרית־אתא — הפועל מגדל העמק 1:4; הפועל חיפה — הפועל קרית־חיים 0:1; מכבי נתניה — הפועל בני־נצרת 0:2; מכבי חיפה — הפועל גבעת־חיים 0:2; הפועל נהריה — הפועל עכו 0:0.

מרכז: הפועל ת"א — הכח 1:2; הפועל הרצליה — שמשון 2:5; בית"ר נתניה — הפועל פ"ת 1:2; מכבי ת"א — הפועל כפ"ס 1:3.

דרום: בני־יהודה — הפועל באר־שבע 0:2; הפועל אשדוד — גדנ"ע יהודה 1:2; הפועל ראשל"צ — מכבי שעריים 1:3; אור־יהודה — נוה דוד רמלה 2:2; הפועל י־ם — הפועל מרמורק 1:4; בית"ר י־ם — מכבי אשקלון 0:9; הפועל אשקלון — מכבי רמת־עמידר 1:1.

בליגה האנגלית

לידס איבדה נקודה נוספת כשנפרדה בתיקו 1:1 מניוקאסל. יריבתה ליברפול ניצחה 0:1 את ברנלי וצמצמה הפער בצמרת ל־6 נקודות.

יתר התוצאות: בירמינגהם — שפילד־יונייטד 0:1; — קובנטרי 0:1; — צ'לסי 0:1; — איפסוויץ' 1:1; — טוטנהם 1:3; — ארסנל 0:3; — ווסטהאם 0:1; דרבי — סטוק 1:1; — אברטון 1:1.

היכם זכתה בגביע הליגה

קבוצת הכדורגל וולבס זכתה אתמול לראשונה בתולדותיה בגביע הליגה האנגלית, כשניצחה במשחק הגמר באיצטדיון „ומבלי" במנצ'סטר סיטי 1:2.

נצחון ראשון לאחר 5 מחזורים

לאחר 5 מחזורים ללא נצחון גברה אתמול מכבי ת"א על מכבי יפו בשיעור 1:2, לאחר 0:2 במחצית.

הפתיחה החזקה של מכבי ת"א הניבה יתרון בן שני שערים כבר בדקה ה־31. במחצית הראשונה הציגו התל־אביבים משחק צירופים נאה, כשכל אגפי הקבוצה פעלו כ„מכונה משומנת" וחלוצי הקבוצה פיצחו, לא פעם, את הגנת יפו המודירה.

חוליית הקישור של יפו לא הורגשה כמעט ומרכז השדה היה שייך לתל־אביבים. בשורותיהם בלטו קוקו וברנור.

השער הראשון הובקע כבר בדקה ה־14: שטמברג בעט כדור חזק מ־25 מ' לקורה. הכדור ניתז למרכז הרחבה והדור ברנור, שבא במרוצה, בעט מ־10 מ' לרשת.

בהמשך החמיץ סלימן (24). ביהתו מול קביליו. אבל בדקה ה־31 כיפר סלימן על החטאתו: טלבי העלה כדור עונשין מ־30 מ', הכדור חלף על פני מגיני יפו ואורי סלימן בעט מזווית חדה פנימה.

לאחר ההפסקה חל שינוי קיצוני במשחק. היפואים החלו לשלוט במרכז השדה והעתיקו את כובד המשחק לרחבת ת"א. בדקה ה־50 ניתנה ליפו הזדמנות מצוינת להקטין את פיגורה, לאחר שאונגה הוכשל ברחבה. השופט קבע בעיטת עונשין מ־11 מ', אולם אונגה בעט לחוץ.

10 דקות לאחר מכן העלה א. לוי כדור קרן, שיר נגח לעבר השער ופנחס קינסטליך, שחזר לאחר היעדרות, נגח בזינוק מגימה — 2:1.

במהלך המשחק הוציא השופט כרטיסים צהובים לעברם של קרקו וקינסטליך.

● מכבי ת"א: קודש 5; שטמברג — 5, רוזן — 6, ניסני — 5 (קפלן — 5), כלך — 5; קוקו — 6, קון — 5, יעקב בר־ניר — 5; טלבי — 5, ברנור — 6, סלימן — 5.

● מכבי יפו: קביליו — 5; בירנזה — 4, ניניו — 6, זילברשטיין — 5; ליאון — 4; שיר — 5 (בכר), אלעזר — 3, א. לוי — 6; בלום — 4 (אירי אשר), קינסטליך — 5, אונגה — 5.

שפט צבי שריר לעיני 3000 צופים באיצטדיון הפועל פ"ת.
ב. רוזנברג

צוויג ומכנס הירבו להחמיץ

המוליכה בראש טבלת הליגה הלאומית, קבוצת מכבי נתניה, נאלצה להשאיר אתמול נקודה אחת ליריבתה בית"ר תל אביב — 0:0.

למרות התיקו היה המשחק עשיר בהחמצות של חלוצי שתי הקבוצות, כשהבית"רים גילו עדיפות קלה, בעיקר במחצית הראשונה.

החמצות בית"ר: דקה 2 — חלוץ בית"ר, אליעזר צוויג, שפגע אתמול המוב בקבוצתו, עבר את שני בלמי נתניה, חיים בר ומרפולנסקי ובעט מקרוב לידיו של שוער נתניה שיינפלד. דקה 11 — מגן בית"ר הפתיע בבעיטה חזקה מ־35 מ' לקורת שער נתניה. אך את הכדור החוזר בעט בטבטול לידי שיינפלד. דקה 35: חסן החמיץ בנגיחה מול שיינפלד. דקה 48 — צוויג שלח את שמעון כהן, שממצב טוב בעט מעל לשער נתניה. דקה 64: חסן בעט מקרוב מעל שער נתניה. דקה 70 — צוויג שלח את גימני לבד מול שיינפלד, אך גימני בעט לידי השוער.

החמצות נתניה: דקות 8 ו־17: שתי ההחמצות של מרדכי שבעט מעל לשער בית"ר. דקה 56 — נתניה יזמה את ההתקפה היפה במשחק בסיומה מסר ישראל צבר לרחבת שער בית"ר ועודד מכנס החמיץ מול שער ריק; דקה 66: טרוסי בעט מעל לשער בית"ר. דקה 78: טרוסי מסר לעודד מכנס, שנגח מקרוב לידיו של שוער בית"ר פילוסוף. דקה 84: עודד מכנס עמד מול פילוסוף אך בעט מעל השער.

● בית"ר תל־אביב: פילוסוף — 5; גימני — 5, לב — 6, גורוביץ — 5, רוזן — 6; פרל — 5, אלמליח — 5 (י. לוי), חסן — 5; בוזגלו — 4 (ש. כהן) — 5, להבי — 5, צוויג — 3.

● מכבי נתניה: שיינפלד — 5; פלהבן — 5, ברפולנסקי — 5, חיים בר — 5, חבצ'י — 5 (מ. שלומוביץ — 3), שיינר — 5; בגל — 6, עבודה — 4; ע. מכנס — 5, טרוסי — 4, מרדכה — 3.

שפט מכתש אוכבני לעיני 10,000 צופים באיצטדיון „בלומפילד" ביפו.
א. מקוה

כדורסל

ניומארק (33 נק') בהופעת הבכורה

קבוצת הכדורסל של הפועל ת"א ניצחה אתמול במשחק ידידותי את הפועל ר"ג בשיעור 82:95 (38:41).

דייב ניומרק הענק (2.17 מ') היה השחקן הבולט במגרש בקלעו 33 נקודות מכל מצב. צורר ליגר גרשון דקל (20) והתמאס (15). לר"ג חזרו לקלוע האמריקאים קפלן (29) ודה־פיירי (24).

באליפות הנוער של הפועל בכדורסל במחוזות ת"א וחן, שנערכה אתמול בחולון, הושגו התוצאות הבאות: חולון — ר"ג 41:43, ר"ג ב' — פ"ת 11:21; ר"ג — בני־ברק 14:34; ר"ג — גבעתיים 14:34.

טניס שולחן

בתום שלושה מחזורים בליגת הבודדים בטניס־שולחן לנוער, שנערכו אתמול בחולון, מוליכים בראש דרור פולאק מהפועל ת"א וצבי רוזנבוים ממכבי זכרון־יעקב כשלכל אחד מהם 3 נצחונות. במקום השלישי ניצב יוסף אהלאי מהפועל חולון עם שני נצחונות.

בדרגה ב' מוליכים בראש חיים ויסוצקי מהפועל פרדס־חנה וחורון צנובר מהקאוכבור־קלאב עם שני נצחונות.

ספורט בעולם

ריאל ורדניצקי לחצי הגמר

קבוצות הכדורסל ריאל מאדריד וראדניצקי בלגרד הצטרפו לאיגיס וארזה ולבארק מצרפת, בעליה לחצי גמר גביע אירופה לאלופות.

במשחקי הגומלין האחרונים בשלבי רבע הגמר בבית ב' ניצחה ריאל מאדריד בבירתה את ויגדבירנה האוסטרית 78:82 (במשחק הראשון ניצחו הספרדים 66:98) וראדניצקי זקפה אף היא לזכותה נצחון חוץ, בהכניעה בסופיה, את אקדמיק הבולגרית 93:107 (בראשון ניצחו היוגוסלאבים 86:104).

בבית הישראלי ניצחה בארק הצרפתית באלוזה את איגיס וארזה 84:87. אך האיטלקים זכו בבכורת בית א', כשניצחו במשחק הראשון את הצרפתים 70:89.

במשחקי חצי הגמר תתמודד איגיס עם ראדניצקי, שזכתה שניה בבית הקבוצתי. בעוד שבארק תפגוש עם ריאל מאדריד, הראשונה בביתה.

שחיה

באליפות הפועל בחיים בשחיה שנערכה אתמול בבריכת „טרנקו" בר"ג, השתתפו 60 שחיינים.

בין התוצאות: בנות: 100 מ' גב: תמר שמיר — 1:19.4 ד'; 100 מ' חזה — רות הרשקוביץ — 1:32.1 ד'. בנים: 100 מ' חתירה — בועז שפטר — 1:13.8 ד'; 100 מ' פרפר — 1:15.9 ד'.

התעמלות

נבחרת המתעמלים של קלן, הכוללת את הישראלי דני לוי, הגיעה אתמול לארץ ותתחרה נגד נבחרת ישראל גברים ונשים.

הנבחרת הגרמנית כוללת 5 מתעמלים ו־4 מתעמלות.

● באליפות ישראל בהתעמלות דרגה א', שנערכה אתמול בבית באר־שבע, ניצחה בגברים מהילה, הגברה 32.95 נק'.
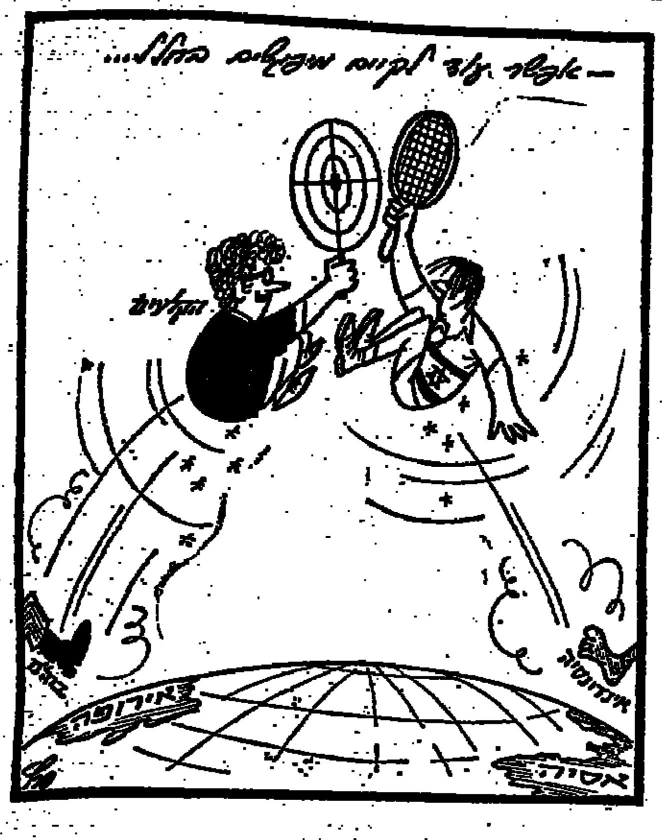
באליפות דרגה ב' ניצחה בת אקרמן (פ"ת) עם 36.15 נק'.